第九千二百六十四號　（昭和三年…認可）　（日刊）　THE KEIJO NIPPO　昭和八年九月十日　【皇紀二千五百九十三年】

京城日報　九月九日（土）夕刊
發行兼編輯人 小川三之介　印刷人 島吉
發行所 京城府太平通一丁目 京城日報社

月美人インキ　プランタス　印肉本舗

窮餘の一策
代作に棉花獎勵
鮮米增產は打切り
拓務、農林兩省の意見一致す

【東京電話】米穀統制法は實施を目前に控へて早くも難行を豫想され、農林省では既報の如く統制法補强の緊急策として肥料資金の交付、低利資金の融通を行ふと決定したが、右の方策だけでは豐穰期の米の洪水に對し更に徹底的方策を樹立する必要に迫られ拓務省と協議の結果、外地米の生產統制を行ふ外なしといふ結論に達した、これに關し生產省たる拓務省に於ては外地米の生產一制については第六十四議會の希望決議もあり外地米增產計畫を現狀のまゝ放置くことは出來ない狀態にあり、さればといつて外地米を制限することも出來ないので、拓務省獨自の立場より外地米對策を行ふことゝなり既に三ケ月に亙り農林省との間に折衝が行はれ兩省一致の意見を見るに至つた、右の案は內地米を壓迫せざると共に外地米に對しても犧牲を與へぬといふ建前から立案するもので、本月末までには具體案を得て發表する筈であるが右要項は左の如きものである

一、朝鮮、臺灣の產米增殖計畫は本年を以て打切る程度に縮小する、而してこれに對する代作獎勵として將來有望にして且つ極めて經濟的に有利なものとして、朝鮮には棉花、臺灣に於ては砂糖黍及び甘藷の栽培を獎勵する、代作に就ては外地農民の經濟を考慮し、段當り一定量の收穫に達せざる場合の保證をなし更に代作獎勵として補助經費總額三億圓以下を十ケ年以內の繼續事業とす

一、現在の棉花生產二十ケ年五十五萬町步計畫の年限を縮小し更に積極的に獎勵策を講ずること

一、代作による壓迫を減ずるために砂糖黍、甘藷よりガソリン、アルコールの採取をなすこと

言語道斷の遣り方
けふ今井田總監が
農相を訪ひその反省を促す

【東京電話】今井田朝鮮政務總監は鮮臺米の生產統制問題が漸次具體化するに至つたので、けふ九日後藤農相を訪問してこれに對する農林省の方針を聽取すると共に朝鮮總督府としては飽まで內地米と同一步調をとるべきである旨を力說して農相の反省を促し今後の對策につき種々協議するところあつたが、右につき今井田總監は左の如く語つた

米穀統制についてはまだ何等相談を受けてゐない、朝鮮では米田の增產計畫を打切つた樣な事實はない、ただ實際問題として當業者が此の利害關係から手心を加へるのはやむを得ない、要するに鮮臺米統制のみを強ふる事は無意味で若し統制を行ふならば內地米も鮮臺と步調を一にして對策を講ずべきである。自分は來週早々農林當局に對し此の點を充分に主張し今後の目標につき善處を期する考へである

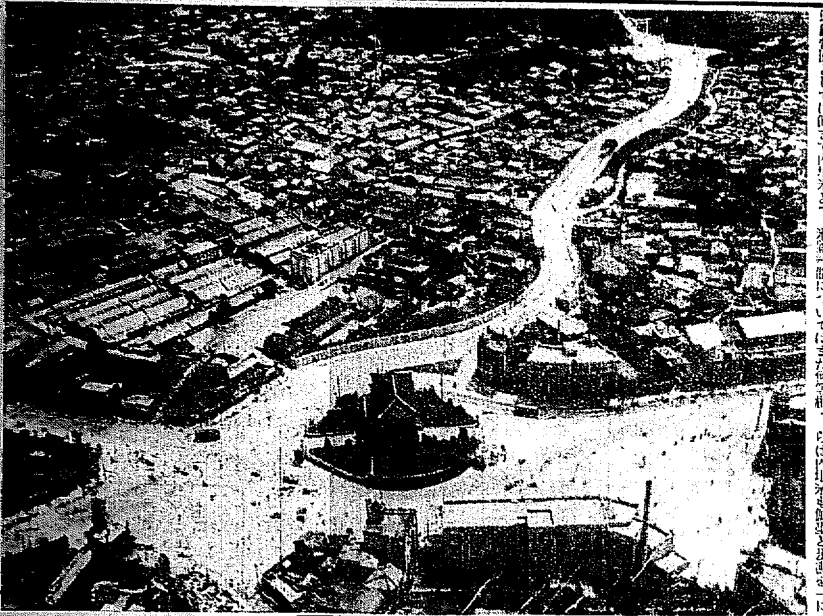

大新京城風景（9）
睥睨する南大門附近【航空寫眞】

◇……機影の落ちる所南大門附近――交通の要衝である。南山に向つて白く美しき一條の鋪道は半島鎭護の朝鮮神宮への參道、南大門通りから光化門通りへ續いて白堊殿堂總督府へ達する◇……交叉する大道路は漢江から往十里へつゞく大幹線だ、由緖古き南大門の塞に潜んで十字形地點を現し、交通の頸を間なく雜踏を極めてゐる。◇……併合前迄は几の樣な電車が飛躍で門內を運轉したものだ、當時南大門解消問題が起つたが、費用二千圓の捻出が至難とあつて、結局廢議に解消された◇……商工奬勵初め二、三の大建築物も出現して壯觀を壓してゐる。思ひなしか南大門の歷史的存在が文化の障碍となるものではあるまいか◇……さあれ、門を失ふ事は勿論文化と換へがたいところ近き將來移轉論の擡頭となりはせぬか。碧空より俯瞰してこの殷賑に添い（南大門附近の盛觀）

渡邊農林局長も
十六、七日頃東上

農林省の米穀統制は鮮米を繼子あつかひにしようとする情勢にならうとしてゐる、本府當局もこのまゝ捨置いては將來が案じられるので渡邊農林局長が東上、農林省の案を聽くことになつたが、その時期は同省の米穀統制會議が下旬に開催される豫定なので、同局長は遲くも十六、七日頃出發することになるであらう

心細い農林省案
外地米減少は疑問

【東京電話】米穀統制法の補强策として前項の如く代作獎勵による生產統制を行ふことに決定したが右案は來るべき米過剩の緊急對策であることは勿論であるのみならず、將來における外地米の內地米壓迫を緩和せんとするものであり外地側より大した反對なければおそらく實施されるものと見られてゐる、しかしながら代作獎勵により相當の成績は擧げても外地米が現在より減少するか否かは頗る疑問であり、ことに目前の米洪水に對して今回の米穀統制法が期待し得るかの危惧は依然として去らず農林省としては恐らくこの際外地米の輸入管理を斷行したい方針であるが、過去の經緯より見て到底實現の見込みがないので、緊急策として生產統制と肥料資金、籾貯藏資金、低利資金の融通によつて兎も角も危機を脫せんと急場切拔策を試みてゐるから心細い狀態である、しかし農林省としては差し當つて名案もなく、これ等の新政策が出廻りを調節して出來秋の買崩しを防止するだらうといふ內氣な考へであるから、若し各般の對策が農民の納得する成果を擧げ得ない場合は米價問題は經濟問題としても政治問題としても恐るべき破綻を來すやも圖られない

スペイン
內閣辭職

【マドリッド八日電通】スペイン政府デアズ內閣は八日總辭職し、大統領アルカラ・ザモラ氏はこれを受理した、八日の議會に於ては討議の際反政府黨は飽までデアズ內閣の辭職を强要し遂にこの結果となつたものである

崩壞の一途
脫退相次ぐ
關稅休日協定

【ゼネヴァ八日電通】國際經濟會議に於て成立した關稅休日協定は遂にオランダの脫退通告あり、今般またアイルランドより國際聯盟事務局に脫退通告を申し來つた、右は今月十四日効力を發するものである、更にデンマークも脫退の意思表示あり、斯くて折角經濟會議の乏しき收穫の中此も重要なる一協定も遂に崩壞の道程を辿ることゝなつた譯である

獨逸品不買
案を採擇

【ゼネヴァ八日電通】八日のユダヤ人大會執行委員會は臨時大會に於て可決せられたドイツ品不買決議案は同日の全體會議に上程せられた結果滿場一致で採擇せられた

問題の首相
ヒトラーの爆擊振り
僅か六ケ月間に
法令二百九十發布

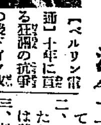

【ベルリン電通】十年に亙る狂躁の流血の後ドイツ政權はナチスの手に歸し、アドルフ・ヒトラーがドイツ首相になつて以來約半ケ年この間その活動に驚し內外より種々の痛烈な批判が浴せられて居りヒトラーは今や全世界に於て最も問題視される男となつた、この七ケ月間にヒトラー一派が爲したことは

一、政府の絕對專制を確立しすべての他黨を壓迫したこと

二、ローマ法王廳と條約を締結したこと、この政府、社會的意義は甚だ重大なものである

三、外債のモラトリアムを適用し金保有量及び對外爲替の安定を計つたこと

四、教育革新を行ひ諸宗派の統一を行つたこと

五、失業救濟國家勞働を施行したこと

六、軍備平等の方針を固持し列國にも軍縮の約束を實行せんことを要求し然らざればドイツの軍備を戰前同樣ならしめよと主張したこと

七、ユダヤ人排斥を强行したこと

八、六ケ月間に社會、經濟、農業商業行政に關する法令二百九十を出し、或る時の如き一回の閣議で一擧に三十の法令を通過した

九、內體的及精神的缺陷を子孫に及ぼす恐れのあるもの、斷種を圖る法律を制定したこと

ヒトラーの業績は大體上記に盡きる、外國人の內にはナチス政權が何の位續くか、ナチスに分裂は來ないか、ナチス政府は經濟的不況を乘り切つて行けるか、ユダヤ人問題は結局どうなるか、國內暴動、對外戰爭、國境紛爭は起らないかデモクラシーがドイツに復歸し得る見込みはあるか等々の疑問を抱くものが多いが、これ等の問題は卽座に返答出來る性質のものではない、今後半年の施政の結果がこれを證明するであらう（寫眞はヒトラー首相）

生活保護方を……
聯盟に泣きつく
迫害下のユダヤ人

【ゼネヴァ八日電通】八日のユダヤ人大會執行委員會の全體會議に於て國際聯盟に對しユダヤ系ドイツ人に對する經濟的救助機關の組織並にドイツ人の迫害の下にあるユダヤ人その他の者が他の安住地に移住し得るやう旅券下附方を斡旋せられたしと陳情するの件を可決した

各國に嚴重抗議
生命線を脅かす
邦品不當壓迫
"われに報復手段あり"と
外相が直接相手國へ

【東京電話】世界經濟の破局收拾に各國が經濟ブロックを結成し對日經濟戰線に備陣を築き、日英通商關係に於ては遂にシムラ會議を必要とするまでに惡化して來たがその他ポルトガル、南阿聯邦、濠洲諸國に於てもそれぞれ我國の輸出品に對する關稅引上げ輸出割當制度を適用せんとする形勢あり、事態頗る重大化するに至つたので內田外相はこれが對策として從來も關稅引上げを行つた諸國に對してその都度現地にある我官憲を通じ折衝せしめてゐたが、斯くの如き迂遠な手段を以てしては到底所期の目的を達せられぬので直接我が外務省より各國政府中央部宛斷乎たる態度を以て政治的見地より交涉するの必要を痛感するに至り八日松平駐英、澤田駐佛代理、長岡駐獨、出淵駐米の各大使、村井在シドニー總領事等に宛て左記の如き嚴重抗議を提出し注意を喚起する旨を訓令した

一、近來各國が我國に對する關稅政策は我國產業の優秀性を無視し徒らに不當なる壓迫をなしつゝあるは到底我が政府の默し得ざるところにして、若し斯くの如き不當なる態度を今後も持續するに於ては單に經濟的方面のみならず、政治的方面に於てもわが國はこれに報復する用意を有するものである

一、我國は輸入原料に加工してこれを輸出する經濟機構を有する國で自由主義の原則を尊重するものである

一、右は內に於て過剩の人口を保有し且つ天然の資源少なきところの我國としては已むを得ざるところである、斯かる我國に對して豐富なる重要資源を有する各國が貿易上の攻擊を加へることは我國の生命線を脅かすものである

一、イギリス、オランダ、南阿聯邦の如き從來自由主義經濟を採用せし國が昨今に至り保護政策に急轉回したのは誠に遺憾で、若しこれを繼續すれば我國としても保護政策の對策をとるの外なく、斯くては兩國の蒙るべき損害は甚大なるものがある。我國今後の情勢に對應するため其對策として、羊毛、棉花、石油、鐵鑛等重要工業原料の輸入先に根本的變更を加へるより外ないのであるが、英、印、濠、米等諸國が依然として今後我國に對し壓迫を持續するに於ては濠洲の羊毛は南米に、印度の棉花はエヂプト、滿洲に、蘭領印度の石油は露國に、佛領に、鐵鑛を支那等に求めることゝなるの已むなきに至るべく、この點重大なる反省を促す次第である

背後にメキシコ
新政權樹立を承認
キューバ國務省發表

【ハヴアナ十八日電通】キューバ國務省ではメキシコ政府が去る四日夜流血を見ずして新政權樹立を承認した旨發表した

全米國を驚かす
ラテンアメリカの結合で
干涉を避けんとす

【ワシントン八日電通】メキシコ政府がキューバに新政權を樹立した旨のキューバからの報道はアメリカ朝野を驚かしたが、八日國務省より確聞する處に依ると、右はメキシコが全ラテンアメリカの諸國の勢力を結合してキューバの秩序を維持し以て外國人の生命財產を保護してアメリカの干涉を避けんと努力しつゝあることを意味するものであるが、他方アングロサクソンアメリカの自治的な立場をこの機會に强調せんとする意圖を含んでゐるものと解せられ、キューバ革命を契機として對ラテンアメリカとの關係に於てアメリカもモンロー主義が一面大危機に當面したものと注視せられてゐる

諺文出版物の
校正刷檢閱
穩健な定期刊行物に
限つて便宜を計る

本府警務局では檢閱の改善に努力してゐるが、その手はじめとして年々增加する諺文出版物に對し校正刷を稿本として出願することを許し九日からこれを實施したので大いに便利となつたが、清水圖書課長はこれについて左の如く語つた

諺文出版物は逐年增加しつゝあり、其の內容に於ても漸次穩健に向つて居る。由來諺文雜誌は時に過激の諺文記事を振はざれば大衆の賞讚を博せざるかの如くに思惟し、先々競つて之に迎合せんとするの風があつたが、最近事變以降時局の急速なる展開に應じて克く大勢順應の機宜を捉へて怠らず、諺文刊行物の論調如何にも示し自ら不穩なる過激の

淨化淘汰 が行はれ、以つて形々たる半島文運の大使命に貢獻しつゝあることは欣幸とすべきである。當局に於ても朝鮮語新聞の實際に則し更に新聞紙法出版法の改革を期して新出版物法は一旦は立案されたのであるが、時勢の急激なる推移に伴ひ且つ內地に於ける改正の狀況に準據するの必要も生じた爲一時之を中止するのやむ無きに至つて居るのも一に該法が文化の急潮に棹して宿弊を去り堵に進むの論法たらしめんとするに外ならないものであつて當局は何に言論の自由と、輿論の社會的大使命の發揮とには絕大なる關心を保つて居り關係法規の不利不便より生ずる諸種の弊害は極力これを除去せんと努めて居る次第である。諺文出版物の文化機關に從事する者に取つて最も緊要な難關とされて居つた處の原稿檢閱の手續の大改新を行はんとするものであつて、卽ち臨時出版物中其の內容の穩健なるものに對しては今後これを新聞紙法に依つて許可するとの困難なる事情あるに鑑み、で敢取

出願稿本 を上梓して出版に附し其の校正刷を以て稿本として出願し得ることに手續を改められた次第である。右の手續に依れば所謂原稿檢閱の煩瑣なる手續が極めて簡單化になり、定期刊行物の發行日附が檢閱に阻まるゝことなく確保せらるゝことゝなる譯で、實に斯界のために其の成果を逆睹せざるを得ないのである。今回之に依る恩惠は云ふ迄もないことであるが、凡そこのことに從事する言論界の人々は今次の此の便法の利用に充分の關心と努力とを拂ひ以て運用の希望者の益々增加せんことを望む次第である。宜てはこれが希望者は各自直轄道を經由して其の承認を受くる手續を履行せられたい

辭令（八日付）

（內務）本府技師　佐々木大重
敍任本府道技師（六等）咸鏡北道在勤を命ず
（京城地方）本府司法官試補　本西　隆見太郎
任本府判事（七等）補京城地方法院判事（釜山地方）同　三品　直次
任本府判事（七等）補大邱地方法院判事（京城地方）同　國井　正秀
任本府檢事（七等）補光州地方法院檢事
京城帝國大學總長　山田　三良
朝鮮史編修會顧問囑託
本府學務局長　渡邊豐日子
朝鮮史編修會委員被仰付
本府事務官　安井誠一郎
本府林野調查委員會委員被仰付
朝鮮簡易生命保險審查會委員被仰付
京城地方法院判事　田中　誠一
補本府判事
補京城覆審法院判事
大邱地方法院金泉支廳判事
本府檢事　青山　良三
補大邱地方法院尙州支廳檢事
大邱地方法院安東支廳檢事同　高木　陸雄
補大邱地方法院金泉支廳檢事
公州地方法院江景支廳檢事同　森　貢吉
補大邱地方法院安東支廳檢事
光州地方法院檢事局　山田　敬嗣
補公州地方法院江景支廳檢事

―會―

朝鮮神宮奉贊會創立記念式　朝鮮神宮奉贊會は大正十五年九月六日創立以來八周年を迎へたので十日午前六時より朝鮮神宮に於て宮司・奉贊會役員一般關係者臨場の下に記念式を行ふことゝなつた、當日は聯合會本部より勤勞者の表彰があり、又朝鮮神宮よりは會員が朝鮮神宮の氣風の振作に精進する奇特な行事に對し感狀を授與される筈

明治大學校友會例會　十日午後七時明月館本館樓上で開催

―人―

◇柳原全州地方法院檢事正　九日朝着任
◇福田京城覆審法院檢事　同着任
◇山根大邱道立醫院長　同歸國
◇山根金組聯合會理事　同離城
◇矢鍋金組聯合會長　十日歸城

東西南北

米穀統制大に結構▲だが政府は何を目あてにこれをやつてゐるのか▲好景氣時代が永久に來ないものとしての生產統制か▲それでもそんなことを考へず唯眼前の對策か▲現在日本の米の使用量は好景氣時代に比して著しく減じてゐる▲米を食へない人間が多いからである▲しかし少し景氣が盛り返して來れば直ちに又米の不足を告げること明瞭▲それを今下手な統制をやつて好景氣の時再び周章てゝ增產獎勵をやつても間には合はぬ▲考へて然るべきことだ▲外地の生產統制は動にならぬとしても▲とにかく外地の生產統制などと考へるといふことは▲濱口內閣時代に外地米の增產獎勵のため▲思ひ切つた補助金を出したことなど忘れてゐるとはどうしたことか▲それを國民が健忘だと思つて知らんふりの生兵衞をきめ込む氣か▲ドイツのナチス化政策徹底して銀行の國營▲ヒトラーの政策は失敗しても銀行國營だけは成功するかも知れぬ▲何しろ銀行界の怪物シヤハトがヒトラーに付いてゐる▲シヤハトは往年のドイツ恐慌時代▲四十二の若さを以て彗星の如く現れ來り▲レンテンバンク總裁として幣價安定に成功した男▲銀行統制は彼の年來の主張▲それが今度は通るわけだから▲立派にやつて除けるであらう

あすの天氣（10）

豫報　晴一時曇
九日　正午　[illegible]
八日　最高　[illegible]　最低　[illegible]
仁川の潮時（十日）
滿潮　午前　[illegible]　午後　[illegible]
干潮　午前　[illegible]　午後　[illegible]

春の太陽けふ休戰

ぜんそくにスペロイン
主治効能　喘息・氣管支カタル・感冒・百日咳・セキの諸症
一日一服　身心爽快
スペロイン SUPEROIN
各藥店

職業　運動具及服裝　內外貿易株式會社
心臟病
助六すめる　秋！來る！御活躍の好機　寶屋商店
大阪テグス商會　製造元
高血壓病　無料進呈　杉山醫院
洋酒　喫茶　食堂　酒場　中田源商店
中風
スリーモ　新選穀物脫粒機　日收十円の金儲
株米成功者を養成　獎勵會員　日下特典中　現代社
株式大懸賞　問題　株□期□　賞金五十円
サボテン　專門栽培　伊藤仙人掌園
參千園　山東書院

竹島よいざさらば 半島の榮は— 海の光り 船の女王様を授かる

多島海の護り 燈臺を訪ふ 竹島の巻(三)

平特派員記—萬象畫伯繪

路が名物の竹島に珍しく客がはれて、無限に廣い視野のうち、點々する島影、海面を流るゝ幾艘かの漁、潮を乗りきる漁船・暮色の中に幾度かこれらの色彩がうつりかはつて、やがて、とつぷり日は暮れた。誰ひとり言葉を發するものがない。どこかで僕が泣いてゐる海と山のちがひこそあれメーテルリンクのサイトレスの寂寞寂だ。ボウ……待ちくたびれたのであらう本船から「別れ」の信號が静寂を破つた。忘れてゐた三十男のセンチを讀嘆した、僕らは腰をあげた

×○○○○ ×▲△▲△

燈臺の人たちにおくられて、提灯をたよりに一行は歸途についた。門を出たとこに立札があつた。憬中忠臣を射れば「觀斷を斷る」と習良鮮か。心にうなづいて、坂をおりてゆけばまたある、『海港思想の普及を望む』更に一町にして最後に『半島の榮は海の光り』そして、無言のまま、戸台主任の手を握つて迎へのボートに乗つた

ところで、若乗つてもボートが出ない

×○○○○ ×▲△▲△

『忘れものくく』と舟出技手が叫ぶ。思ひ出した一同はわッと笑ふ。その忘れものは、豬かどを危うげにひろひながら近づく。燈臺のため水部へ贈る花野君の夫人秋子さん(二〇)だ。こいつあ大した忘れ物である。女気のないわれらの船に君臨する女王様だ。一行は負けず劣らず最大級の敬意を表して大歡迎。ボートは出た

『頼むよウッ』

『引うけたッ』

引うける奴が三人も五人もゐる。いゝ氣なもんだ、尤も僕もそのうちの一人である

×○○○○ ×▲△▲△

愚戯—さよなら—元氣に—急にざわめき立つて賑かな別れを告げた。女王さまだけは、泣きたげな笑ひを湛へて一言も發しなかつた(寫眞は竹島出帆に際し一匹人を授かるの圖)

(13)

ラヂオを使つて 沖の船に『警報』

朝鮮沿岸四十三ケ所に暴風通報所 遞信省よりお先に實施

ラヂオを使用しての文化施設日本では画期的な最初の試み—遞信局では、例年朝鮮沿岸に於ける船舶の

遭難 が非常に多く、之がため貴い人命を失ひ幾多の悲劇を生み航海者にとつての被害は莫大に上るので遞信當局では之が對策を種々研究中であつたが、愈よ來年度から御手のもの、ラヂオを使用して朝鮮沿岸各局四十三ケ所に暴風通報所を併設して之にラヂオを備へつけ、放送局からの暴風通報及び暴風警報を看守が聽取して、艘航海者に對し夜はランプで晝は旗標で天候を表示することになつた、此の試みは遞信省でも考究されてはゐたがまだ實現の運びに至らない、殊に被害の多い朝鮮沿岸を

管轄 とする遞信局が先手を打つたもので豫算もすでに計上し、來年度から實施されるので航海者に取つては非常な福音である

八郎潟の遭難 死體十九を發見

【秋田電話】八郎潟で暴風雨に遭遇し行方不明になつた南秋田郡船越町の青年團員及び船頭二十五名の死體捜索は、八日も朝から百數十の發動機船出動して大々的に行はれた結果、午後七時迄に十九名の死體を發見收容した

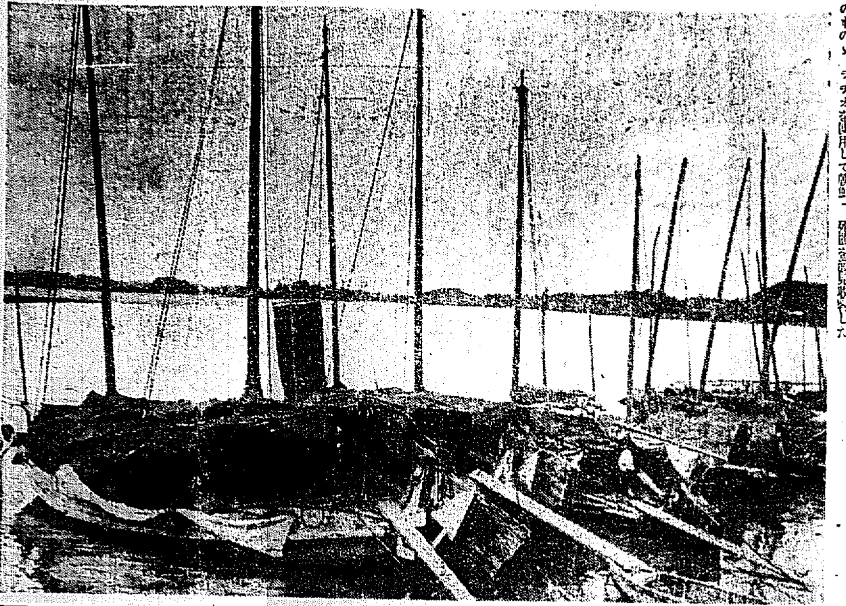

秋の川邊……麻浦所見

新義州と中江鎭 試驗飛行好成績

愼飛行士の意氣込み

新義州、中江鎭間航空路開設試驗飛行中の愼鏞頊飛行士は頗る好調で、第一回は去る一日に決行、往路新義州中江鎭間二時間十六分、復路は郵便物を搭載して二時間三十三分で飛翔し、第二回は往路一時間三十三分、復路一時間十七分と頗る好成績を示した、近く第三回を行ひ今月中十回の試驗飛行を行ふ筈

愛國二號機 奉天に下附

【奉天電通】關東軍は滿洲事變の記念として今年初頭以來滿洲各地戰線を馳驅した患者輸送用機愛國第二號機を奉天に下附したので地方事務所は保存方法に就き考慮の結果、附屬地千代田公園の一隅に格納庫を建築して同機を格納、來る十一日を以て受領披露式を行ふことになつた、第一號機は今度靖國神社に記念保存される第一號機と共に全國的愛國機獻納熱に先立ち神戸市川崎造船所が獻納した同所製作ドルニエ型輸送用病院用機で、今年一月十日代々木練兵場で命名を受けて直ちに空輸、十六日奉天着以來北滿各地戰線を馳驅して滿洲傷病患者輸送總航程五百時間に及んだものである

モダン美妓 許婚と道行

立會男と三人連れ

洋裝や學生服を着込んで鍾路の花柳界ではモダン美妓として噂名を謳はれてゐる漢城券番妓生、府內瑞麟洞一〇八金月仙(二〇)は八日午後六時半頃擧て許婚の趙容觀と趙の友人金完鎭と三人連れで何れにか姿を消した事が判り、月仙の母親李氏から鍾路署に搜査願を提出して來た、三人は、かねてから何事か相談してゐた樣子で滿洲方面に行つた形跡があるのでその方面を搜査中

龍山の泥棒

多い日には七、八件

府內青葉町三の八四洋服屋金島洙(三〇)は八日夕方鮮セル生地一碼を切干に乾して置いて盜まれた。犯人は屋根傳ひに來たものらしく、更に同日近所の化粧品店吉田德英方では元店員が自轉車を持ち逃げされた。所轄龍山署管內には一日平均三件の窃盜事件あり、多い日は七、八件に上り、取締りに困難してゐるが、盜難原因は殆ど不注意と戸締不完全の爲である

咸興聯隊の脫營兵

今回で二度目

【咸興特電】咸興步兵第七十四聯隊一等兵江浦榮二郞は八日午後七時半ごろ營內着のまゝ脫營、聯隊では龍山を越え咸州郡州北方面へ逃走せる形跡あり、聯隊および咸興憲兵駐在所を搜査本部として搜査中であるが、同人は新潟縣生れで去る四月現役志願兵として入營したものゝ、軍隊生活に同化し得ず、去る六月二十三日夜も脫營二十六日に至つて逮捕された常習脫營兵である

『死を以つて同胞のため礎石となる』

朝鮮人移民團けさ滿洲へ

滿洲に於ける朝鮮移民の礎き礎石たる、朝鮮人在鄕軍人移民團員百九十九名は九日午前八時四十分京城驛發列車で、田外事課事務官、今泉

【驛頭】元朝鮮步兵大佐鄭勳氏團長引率の下に、田中外事課長、大串軍參謀長、堂本保安課長、菊池、西原兩副團長其他官民の盛んな見送りを受け、家族達の歡聲を浴び元氣一杯に目的地營口田庄臺の安全農村さして出發した

團の門出に先づ鄭團長は『死を以て同胞移民の爲に礎石たるべし』と誓つて見送り者に非常な

感激 を與えた。第二團移民は明春となる模樣

イプセン鉛筆

感傷の秋 失戀男の自殺

生命—危篤

しのび寄る感傷の秋—失戀男の自殺、府內西大門町二ノ六四林祖雲方洪性智(二〇)は九日午前九時半頃カルモチン三〇錠を飲んで自殺を圖り同中を家人が發見思域洞全一病院で應急手當を施してゐるが、生命危篤、原因は失戀らしく女からの冷たい便りをふところにしてゐた

若妻の聲 泥棒を走らす

ぶ用心、女一人

府內京町一〇今田孝太妻ヒサ(二五)(假名)は夫が勤務先に召集されて留守、九日午前四時半頃自宅で就寢中、身長五尺四寸位白衣の男が侵入して、傍の押入れから行李を引出して物色する音に目醒めいきなり「泥棒ッ」とがなり立てて逃走せしめた。紛失物は何もなくしかも日頃戸締りなき裏口から勝手を心得て侵入して來たなど或は同家の事情を知つたものか他に目的あつてではないかと、龍山署で犯人搜査中

府會議員の懇談會

十三日に開催

京城府會附金使途問題、町會設置、道路網整理新設及び改修寄附金、市區改修路線の四問題に關する京城府會議員の懇談會は十三日午後三時から府尹官邸で開催する

赤痢 京城府竹添町二丁目岡田初子さん(二三)は八日赤痢に罹つた

E.T.OK

生首事件以來とんと事件らしい事件もなく各警察もいさゝか手持無沙汰

×

わけて京城全警察官の長たる竹內警察部長は あのサーベル のやり場に困り、なにか目のさめるやうなものはないかと會ふ人毎に語つてゐる

×

更に扉をついで曰く、もう強盜事件は僕が出なくても大丈夫、で僕が直接搜査網の第一線にたつたのは殺人事件だけさ—は一寸物騒

全鮮野球爭覇戰 懸賞の當選發表

正解者二千二百餘名

第十回本社主催全鮮野球爭覇戰優勝チーム豫想懸賞投票の結果總投票數九千五百三十二票のうち正解者二千二百六十九票、(殖銀チーム)があつたので九日午前十時半から本社社長室で警察官立會の上抽籤を行つた結果當選者は左記の通りと決定した、四等以下の發表は略す何地方當選者には發表後五日以內に賞品を郵送する

一等 京城中學校寄宿舍 馬渡茂信

▲二等 黃海道延白郡 … 京城東四軒町三八彰 …

… 謙一 ▲三等 柳原辰雄、大川貞藏、酒井豐、金仁澤、大石義一、石田秀藏、鄭夢龍、京城製絲工場、黃思仁、森本一郎—(寫眞は本社で抽籤)

行樂の秋深し

あすは日曜、紅葉狩 松茸狩も今は酣なり

明十日の日曜から十七日、二十四日の日曜にかけて釋王寺の松茸狩りは眞盛り、漸く秋も深み、紅葉によろしい頃となつた

少し早目に來た寒さに紅葉は例年よりも早い模樣、今月の中旬頃からボツボツ紅葉し初めて、來月初旬から十月一杯が見頃

◇京城から日歸りの場所では、金剛山、道峰山、逍遙山、三防峽

◇あたりが手頃の場所、土曜から日曜へかけて月曜歸りの所では湖南方面で豆溪驛から儒溪へ出るあたり鷄龍山、同井邑驛下車で內藏山、四佛山、同井邑驛から白羊寺附近、更に平壤方面の妙香山も諸い

◇一寸離れて晉州から南原へゆく途中智異山も有名なものだ

◇鐵道局でも近く之が宣傳を行ふと共に團體割引を行ふ準備中である

碧蹄館記念碑 除幕式總督の告辭

宇垣總督は九日午後二時より開く碧蹄館記念碑除幕式に臨んだが祝辭は左の通り

碧蹄館の合戰は壬辰役中最も特色あり且つ意義あるものにして之に參加せる將兵日鮮支を通じ既に數十人而かも各其の主義の爲に一死を辭せず健闘し或は屍を並べ或は折衝りて戰場の露と化したるもの數千人に上り彼等の忠誠勇武は永く青史に傳ふる所なり而して其の角逐修羅の巷たりし高陽の野は惠陰の嶺、北に峙ち、昌陵の川、西に流れ、山河の景勝、依然たるも荏苒茲に三百餘年、壯烈の勇士空しく不歸の鬼として今日に至る誠に遺憾に堪へざりしが今次有志者相謀り資を醵して碑を樹て以て英靈の不朽を傳し併せて三國陣沒勇士の靈を合祀し且附國公園其の他の設備を整へて遊覽者の便を圖ることとせり洵に有意義の舉たりと謂ふべし方今內外の情勢は益難局に際し旺盛なる士氣と熱烈なる健闘とを更に進んで亞細亞民族の團結とを要するの秋に當り斯の如く往事を追憶し將來に警覺すべき道標たるべき建物を有するは慶賀すべき所なると共に亞細亞民族の提携に寄與するところ頗る大なるものありと信ず

本日碧蹄館合戰記念碑除幕式の行はるゝに際り聊か所懷を述べ以て祝辭に代ふ

昭和八年九月九日

朝鮮總督 宇垣一成

奉元寺へ怪盜

寺寶木魚を盜まる 數百年傳來の貴重品だ

京城府外奉元里の古刹奉元寺に八日午前一時頃何者か忍び入り、本堂の天井に釣るしてあつた龍形木造佛具(木魚)を盜み出した事件があつた、同木魚は同寺に數百年傳來する朝鮮總督府指定國寶に擬せられてゐる重要な佛具であり、西大門署では目下嚴探中である

センオーストーブ

空前の完璧 果然轟々の好評を博す

あらゆる最新科學の精髓を集め構成されましたストーブ「センオー」は、今や空前の完璧として大方諸彥の嘖々破るゝが如き賞讚を博し、躍進又躍進を續けて居ります。

斯界の權威 東大名譽教授 理學博士 岩崎重三先生絕讚の精鋭

熱効率斯界最高八九．五四％

國立燃料研究所 御證明

總ての物で日本一の ||| 川口製 |||

念に念を入れ、萬に一つ需要家の御不滿の無いやう苦心構成されて居るのが本品最大の强味です。

◇

從前のストーブに對する一切の不備は全く除かれ一切の希望條件は遺憾なく滿されて居ます。

◇

とりわけ塊炭よりも三分の一割安な粉炭までが塊炭同樣に完全燃燒の出來る點は日本に一つ……唯だ「センオー」のみの持つ誇るべき特權であります

◇

商工省燃料研究所からは熱効率八九、五四％と斯界最高の證明を得、而も『成績頗る良好なり』と折紙を附けられて居ります、ストーブ多しと雖も八〇％以上の熱効率を有するものは本品を除いて他にはありません。

◇

先づこの冬から事務所に御家庭に本ストーブを精一杯御利用下さい一度御使用になれば必ず離せなくなるのが本ストーブの持つ魅力です。

▽いかなる熱度を加へても絕對に狂はぬ一本胴

▽鑄物では日本一の埼玉縣川口製、鑄肌は絹肌體裁は優美、材質はセミスチイールで絕對堅牢

▽無煙無臭の完全燃燒式、一冬の煙突掃除二、三回にて事足り、經濟に衛生に本品を凌ぐストーブ他になし

▽構造は極めて簡單、取扱は婦女子にて容易

日本政府登錄 實用新案……意匠……商標登錄

163704 175973 180768 180767 138483 131760 148854 154583 155664 111908 109687 131761 146704 149718 152970 163701 153773 155195 161292 45402—1 45402—2 57826—1 57826—2 231298 231298 230867 231299 231303

總販賣元 合名會社 杉山商店京城支店

京城府南大門通五丁目

電話本局長 八八二番 長 四七八四番

本店 大阪市西區立賣堀南通二丁目 電話新町 901 902 903 904 3197

支店 東京・神戸・名古屋・大連・奉天・京北・札幌・八幡

文獻贈呈

販賣店全鮮主要都市に有り

本社募集懸賞寫眞

佳作

京城地方法院檢事局 佐藤齡氏作

朝鮮土產に關する座談會

權威を集め本社の催し【六】

◇賀田（商工會議所會頭）朝鮮の飲み物で比較的長くやつて居るのはツルチックですな、あれは年々發達してをります白頭山の山葡萄の實といつてゐますがね

◇山澤（商工課長）あれも咸南の山の中にゆきますと四千尺位のところに澤山ありますね、それを步きながらとつてたべたですが澁いですよ、始めは何にもならなかつたですがね最近は非常に商品化して

◇賀田（商工會議所會頭）包裝も垢拔けして居ますね

加藤（三越）あれは咸南の有名な薬屋が作つたのですがね薬を作る上に色々研究した結果あゝいふのが出來たのですがね

◇淺川 一體山澤さん外國に於ける土產物で何かよかつたと思ひますか

◇山澤（商工課長）さあ別によいと思つたものはなかつたネ歐洲に行つても米國に行つても同じやうなもので殊に土產として手頃な値段といふことが必要だと思ふたネ

◇賀田（商工會議所會頭）內地で土產品で一番進步したものは何ですかね

◇加藤（三越）その土地に特徵がありましてまあ東京では土產といふと……ノリです、なそれも最近は一番發達してゐる一番むつかしいのはヤキノリですな。それから箱物、袋物で東京の代表的なものはこの位のものですな大阪に來ると違つて來ますがオコシ、昆布、これは北海道で出來た昆布が商品化して昆布になつてゐる、奈良あとは大同小異です

◇賀田（商工會議所會頭）名古屋は

◇加藤（三越）陶器等ですな、そリグチも有名ですな、京都は八橋五色豆等で菓子をもつて相當に名を殘して居る土產品として商品化するやうに努めて居るですな

◇賀田（商工會議所會頭）加藤さんは澤山レッテルをお持ちのやうですが陳列會でもおやりになつたらどうです（完）

學藝だより

◇梨花洞竹林句會 高工、中央試驗所教職員に依つて組織されてゐる同會は十三日午後四時半より工試俱樂部に於て九月第二例會開催同校卒業生及び在校生の出席歡迎

浩一郎案 六伽 正二畫

元氣なトリデヤン

(4) カイゾクタイヂノ卷

朝型は達者

頭で働く人たちの

◇一面白い二つの型

頭腦勞働をする人には朝型と夜型がある、どちらがよいといふとは人めいめいで違ふから難かしい心理學に作用實驗といふのがある、それは隨々の精神作業をしてゐる時に脈はくや呼吸の變化を調べそれを一つの曲線で示する方法で個人々々で違ふが一定の型つまり朝型か夜型かの何れにか當てはまつてゐる

◇

その方法は最初の十五分は加へ算をやらせ五分休ませ更に十分間仕事をさせるのである。仕事のはじめは緊張してゐるが次第にだれて來るのを第一型とすればその反對の仕事のはじめがだれついて後になるにつれて能率があがるのは第二型とされてゐる

◇

第一型の人は興奮と緊張の度合が強くなるが仕事をやめると一時にがつかりする。この型の人は一般に酒、煙草、茶、コーヒー等の刺戟物を要求し易い。ゆゑにこの種の人は夜型に適するとになり第二型の人は朝型に適す次第である

◇

一般に健康人は朝型、神經質の人は夜型をとるのが多い。この兩型を同時に持合す人こそ眞の健腦人としての幸福者といへる。但し少數の有能人に夜夜を見出すがそれは例外で普通は朝型を守らねばならない。殊に夏休み明けの學生諸君にとつて大切である

お宅のビスケットは どうしまつてありますか？

☆……ビスケットが濕りを受けたものは味が惡くなつてしまひます。これを防ぐには入れ物の底に白砂糖を薄く敷いて置きますと、一ヶ月位は濕るやうな事はありません

☆…蚊や虻などにさゝれた跡が痒くてたまらない時には應急の消し方として煙火をその部分に近づけて、熱を加へるとすぐなほります。火傷せぬ程度の熱で治ります。ひどく腫れたものはアンモニアを塗布します

☆魚の骨がのどに立つた時には、さつま芋の蒸したのを一度に澤山呑んでみますと大概取れてしまひます

赤ちやんのおめしものの注意

子供は日當の良い明るい部屋に置く事が大切です。暖かい日には部屋を明け放ち、新鮮な空氣を入れ、日光に當らせます。衣服や寢具を絶えず日にほす事も忘れぬやうにしなければなりません

【春】秋の頃には天氣の良い日には生後三四ヶ月の赤ん坊を抱へて戶外に出るのは良い事です。新鮮な空氣と日光とは赤ん坊の生育に必要と共に缺くべからざるものです。もつと幼少の赤ん坊でも差つかへありません。着物は輕くて清潔なものを着せ、じゆばん、おしめは汚れたら直ちに取り替へる事。着せ過ぎはいけません

【腦】や服を強くしめるのもいけません。手足は充分動かせるやうにしなければなりません

シマスプース

鷄の骨一羽分を水洗ひし、汚い部分を全部除いてしまひ、水をひたひたに入れて火にかけ、薄茶色のあくが浮いたら杓子ですくひ上げ、人參一寸位を小口切とし、セロリ二寸位の一位を輪切とし、玉葱四分の一位をその儘入れて一時間位煮、野菜が溶ける位になつたら全部それを布で漉して鹽味をつけます。家庭

讀者欄

▲石川縣人に答ふ京城には石川縣人會の加越能親友會がありますが太平通り行政學會內事務所があり、金澤人だけの兼六會は漢江通り吉田準次郎方にあります（係）▲私は將來商業を志し小說家として身を立てたいと思ひますが先生を御紹介して下さい（京城生）知らせる人も世話する人はなかくありません（係り）▲私事體育の爲め、母を初めてみたく安くて面白い本を御讓受けたし、全北井邑富永へ通知を乞ふ▲どなたか修養的小冊子「乃木式」の發行所は？（府內大和町三ノ四、芦田方富田）▲（本局二七三六番郵便乃木會に聞きなさい（係り）▲當年三十六歳の女不幸の身の上です御使ひ下さい（ヒデ子）▲私の知人で五十四歳になる極く正直なる婦人御主人に死別後困つて居られます留守番か何にかに御使ひ下さい（同情生）▲御雇に許を出すには如何なる手續をすればよいのですか 知りたい生 總督府學務課に聞くこと（係り）▲小型、高級カメラ御安く提讓り下さる方はありませんか（京城太平通二ノ二六〇長濱方二木）▲先日だれか茶色の紙包みの赤ちやんの帽子を御忘れです（本町四川人藥局）▲九月一日本町一丁目堀屋支店で御物を買つて下さいました男女の方、長方形の荷物御忘れの方當店で保管してあります（與國署新門前）▲九日黃金町南大門で一心當り方は（漢江通り六田中方迄）▲六日夜、庭球に勝を譲つた多賀選手よ！願くば彼に再び挑戰し越して參賀らしき面目を立てられよ（タカ●ファン）

本社特選 碁圍對局 （一）

五番先 先 加藤三七一（三段）
中村勇太郎（三段）

Aノ一

一	はノ四
二	れノ五
三	ほノ四
四	はノ十五
五	たノ十七
六	れノ十五
七	よノ十六
八	にノ十七
九	たノ三
十	れノ十一
十一	よノ四
十二	たノ七
十三	ぬノ十七
十四	はノ九
十五	ぬノ三
十六	ちノ十七
十七	ぬノ十五
十八	ちノ十五
十九	たノ十四
廿	れノ十四

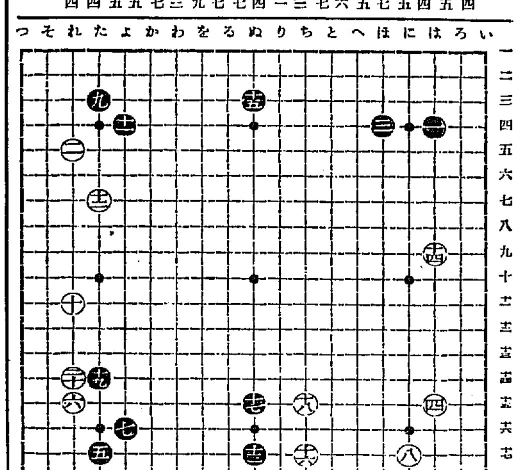

對局者の感想

白曰く 一〇の手で、（かノ四）の大斜掛けなど趣向として面白かつたかも知れません。一三は一五の方が本當であつたやうです

白曰く 一四は、一五の斷打の方が好かつたかも知れません。一八で（よノ十四）に打ちたいのですが黒に一八の點に打たれるのもたまらぬ處です。

汽車の「コトン〳〵」

一本の長さは十メートル 時計を見て速度がわかる

汽車に乘つて旅行するとき行など、あの「コトン〳〵」といふ音はレールにきしむカタン〳〵といふ音に終夜眠れずに困ることがありますが、又一面あの音に一しほ旅に出る身を思はせるものがあります、あのカタン〳〵といふ音はレールの繼目に車輪があたる音でレールの長さは一本約十米ですから、音の數を時計で計れば汽車が今どの位の速さで走つてゐるかがわかります

映畫 演藝 音樂

レコード巡禮(9)

墜ちたる天女の主役

堅實一方で進む 關種子

音樂學校の敎授にたつ身である樂壇の大御所山田耕筰氏が初めてロシアから歸朝し世に問ふた本邦最初の大掛りな歌劇『墜ちたる天女』の主役を振りつけられ帝劇に出演したとはこれ一事を以て彼女の實價を知るに充分なものである

それは彗星の如くあらはれて樂壇の寵兒となつたのではない、地味ではあるがいとも堅實に一歩、一歩漸進し今日の榮位をかち得た彼女である、その名コロンビアの專屬歌手關種子

▲△▲△

明治四十年岡山市に生れた彼女は同地の女學校を卒業するや直ちに將來を音樂に捧げることを誓ひ上野を目指した、そして昭和四年三月本科聲樂部を卒業し、目下東洋

新義州親睦會の方針確立

混亂の半島レコード界の現狀にあつてまづ最初に結成した新義州蓄音器商親睦會の代表者田氏は七日入城記者に語る

『新義州も今日まで各店ともレコードの正價を維持せず販賣してゐましたが今回親睦會を組織し、今後は正しき方針に邁みたいと思ひます、それは會社側も全部會員になり、我々同業組立金をさめて貰ひたいと思ひまして種々な點を考慮してこれだけは諒意しました、個人關係からレコード會社側に要求したのは一社のレコードを取扱つた場合には他社も共同戰線を張つて取引を中止すること並に特約店新設の際は我々に相談して貰ふことの二點でこれはある程度の諒解がつきました』

今晩のラヂオ

◇第一放送

午後六時〇分（大）童話劇アヌビ太郎（テキスト一八ページ）若草こども會

同六時二五分（井）佛教と史蹟を探ねて（二十三）小宮の探勝週

同七時三〇分（東）落語 宇野名左衞門

（表）經濟狀況 法學博士 渡邊銕藏

同八時〇分（大）音劇 新版から BK劇團の夕

同八時四〇分（大）浪出 文藝座一座 名手本忠臣藏 竹本大隅太夫

映畫見たまゝ

結婚街道

ロロロロ重宗務監督の九作『結婚街道』を見る前に菊池寬原作を映畫化する價値何を問はねばなるまい。今から數年前なら知らないこと。現在何ら生活的な價値を持たず、茅生產的消費階級を取扱つた『話』に過ぎない題材をわざ〳〵映畫化しなければならない理由がない、結婚解消か當時の話題であつた時こそ隱物的に幾分その價値はあつたかもしれないが、菊池寬の解消に對する解釋も頗る通俗の域を出ない、題材が惡り、ましてこれを映畫化する重宗監督に何らの新しい意義も見出せない事においてをやるものぞ、我々はもつと時代の切實な呼吸を聞きたいのだ

ロロロロ新人出でよ、菊池寬何する

ロロロロ主演の田中絹代のかくして誘の浪費をなしつゝある。『伊豆の踊り子』に見た、田中絹代の面影は何處にあるかといひたい、その他の役々皆然り。

ロロロロ殿作に的確なるヒントなくしかも監督手腕平俗にして新秋封切新田映畫中の愚作（上大正館上映中）

導☆火☆線

※（十行批評）※

『銀界縱走』— 演つた『キノ・キイ』の論理です。ランゲ博士の『あれは現前的考察以前の一つの假說だ』を失つたモイマンも案外お人が惡い。『銀界縱走』の白いスリル。雪を踏む逆意。ノツポとチビに手を拍つおめでたい私達——ただそれだけ。（住またまさこ）

サイレン

◇浪花館の非常君、伊家の松下館と相呼應して洋畫研究會の結成を思ひたち目下顧問を物色中

◇顧問はおよそ雑それとこの方面の知名の士を集めんとしてゐるがこは客を得たことにあらず

◇純粹なる研究機關は實に重點をおくを要す、未だ內容も知らざるに顧問をかりたてることは所詮仕事師のなすこと

◇御本人にいはせると京城の映畫は十年おくれてゐるとの事だがこの育生まれて十年も一足飛びに進步するなど何人も思はず

◇それより良い映畫をみてお茶でものまうかと素直に出る方がよつぽど氣がきいてる

ベビー・ニュース

☆☆（附記）— 大正館今週プロ阪東橘之助主演『夜盜と貴族』が相當こなせた監督手法と前作に比べて大膽多くなつた橘之助とを紹介してゐる

九日から朝日座で開演する深田實一行九日挨拶のため本社來訪

×—×

ニットウレコード八日午後一時から花月食堂で十月新譜の試聽會を行ふ

×—×

九日から三日間浪花館に開演するアマチユア劇團新潮座の一行は九日挨拶のため本社を訪れた（寫眞はその一部）

×—×

千惠プロのゴタ〳〵大部屋連中の窓を鉤むことをちかはれて解決、さすがにスピードの映畫界の早業

×—×

全日本相撲大會に設度か活躍してみた三田ボーイの渡邊忠夫君、今度松竹は蒲田に入社

口に清新甘美而も人體の營養價絶大なる純葡萄汁
エシコル
特に御婦人お子供さん方の病後の御見舞に體裁優美を兼たる絶好適品（各府縣有名藥局にあり）

野崎肛門科
入院隨意
京城岡崎町七
電竜九九三番

N. 9
人工榮養の必需品
犬印滋養糖
牛乳やミルクを母乳のやうにする犬印滋養糖
和光堂
各地薬店にあり

土木、建築、鑛山
補缺生徒募集
技術者養成（晝夜共）各科共若干名
願書來ル十六日迄
明治町二ノ八二 電本四三七四二
京城工學院

婚禮
結納調度品
京城本町一・電本七七一
シブタニ結納品部
鰹節

學生大募集
大衆教育
滿洲人科 日本人科
大連自動車株式會社
指定 大連自動車運轉手養成所
大連市山縣通二十二番地

花柳病科 皮膚科 泌尿器科 婦人科
性的障碍・肛門病・血液・尿檢查
黃金町三丁目（若草町交番左入）
宇野医院
電本1890

新發見
腹に塗つて腸加答兒、急性下痢、シボリ腹、腹痛等の下痢症を癒す特効薬
KENKO 顯効

交通至便 眺望絶佳 價格低廉

イカリソース
日本一の產額 日本一の品質
日本一の信用
日本一づくめ

●頭痛にノーシン●

正武
國旗
附國品一切
製造卸商
大久保眞敏國旗部
京城黃金町三 電本二二一四番

巴里では美しい婦人は皆―
お顏の爽やかさを保ち羨望すべき若々しい顏色を得るには―衛生的、有益、必須なるシモンクリームしか使用いたしません。
朝夕、御洗顏後の疲つたお肌に斷然素敵！
シモン白粉
シモン石鹸
CREME SIMON
使用法をよく御守り下さい

朝鮮殖產債券臨時償還公告

第七拾參回朝鮮殖產債券殘額九百貳拾萬圓也、第八拾五回朝鮮殖產債券殘額四百貳拾萬圓也及第七拾八回朝鮮殖產債券全額五百萬圓也ハ來ル拾月參日臨時償還可致候間同日以降債券引換ニ元利金御受取被下度候

追而償還期日迄ノ利子ハ日割計算ヲ以テ左記ノ通リ御支拂可致而償還期日後ノ利子ハ支拂不致候

第七拾參回及第八拾五回債券
五千圓券 金貳拾六圓參拾錢
五百圓券 金五圓貳拾六錢
壹百圓券 金壹圓六拾參錢

第七拾八回債券
五千圓券 金貳拾六圓六拾四錢
壹百圓券 金參拾貳錢

昭和八年九月

株式會社 朝鮮殖產銀行

第百參拾回朝鮮殖產債券募集

募集總額 壹千五百萬圓
券面金額 五拾圓・壹百圓・五百圓・壹千圓・五千圓
利率 年四分五厘
償還期限 拾箇年
償還方法 據置期間五年後拾ケ年間ニ毎年抽籤償還
申込期間 九月十五日ヨリ九月十九日迄
拂込期日 昭和八年十月二日
應募價格 額面百圓ニ付金九拾八圓
（以下細字略不鮮明）

昭和八年九月

京城府南大門通二丁目
株式會社 朝鮮殖產銀行

申込取扱店
山一證券株式會社本支店
野村證券株式會社本支店
小池證券株式會社
藤本ビルブローカー證券株式會社本支店

景氣は聲のみ
せつかく炭價は昂騰しても 甘い汁は盡く商人の懐へ
無煙炭業者は憂鬱

重工業の躍進によつて内地石炭界は俄然狀態を現出し、炭價も逆上りの氣勢で内鮮共に黑ダイヤ景氣を謳歌してゐるが、一方朝鮮の無煙炭を原料とする豆炭及び煉炭等もインフレ景氣の波濤とともに需要激増しさらに最近は在來の南西を領域としてゐた販路を滿洲、關東から東北方面へと擴大すべく輸出中であり、ために豆炭煉炭共に相當の値上りを示して、朝鮮無煙炭もこゝもと不況知らずの觀を呈してゐる。しかるに肝腎の半島無煙炭坑業者は所謂黑ダイヤ景氣の聲が高くなるにつれて却つて憂鬱な顔をしてゐるが、それもその筈炭價値上りによる甘い汁は盡く無煙炭販賣業者に搾りとられ、炭坑業者は一向に景氣の潤澤から完全に見放されてゐる現狀にある

即ち現在京城鑛業は安宅商會、朝鮮無煙炭は三井、三菱等の手を經て、内地販賣業者に供給してゐるが、右供給は殆ど年契約を原則として[illegible]るため、市況價値は[illegible]最近來の炭價値上りによる利得は一切合切無煙炭商の懐中に轉げ込むと云つた始末、しかも[illegible]無煙炭商は[illegible]締付けてゐる許りでなく最近來の豆炭景氣の波によつて自家製造を開始し、それによる利得も[illegible]くないといふから莫大な投資を行つて永年不況にひしがれた炭坑業者が炭價の高騰を恨めしげに眺め乍ら販賣業者のえびす顔を垂涎視してゐるのは無理もない風景である

京城卸物價急落
大麥を筆頭に農産物が一齊に
但し前年よりは昂騰

八月中京城卸賣物價は調査對象百十品目についての鮮銀調査によれば總平均指數一六二・七〇（明治四十三年七月基準）で、前月中に比すれば總平均において〇・九七低落で、前年同月と對比すれば十ポイント三九の高騰である。低落十三品、騰貴八品、保合九品であるが、低落品目の主なるものは大麥、小麥、大豆及び粟等の農產品類に生絲、綿絲等の農產製品で大麥の如きは實に二十九・四七の暴落であり、小麥一〇・五七、大豆八・三三、生絲一四・四六、綿絲一四・九二と云ふ孰く大巾の下落振りを示してゐる。

互惠關税廢止の效果は覿面
半島麻布界益々好望

本年五月十五日の日支互惠關税協約期限到來と共に支那麻布特惠關税は遂に廢棄を見るに至り、その素質と條件において競爭性を有しつゝも安價な支那產に壓倒され勝ちの鮮内麻布工業の將來上、相當の期待が抱かれてゐたが、右の効果はてき面に現れ、支那麻布の入減に代るに、内地產麻布、紡績麻布の入增を呼ぶ反面朝鮮内工業としての麻布織好望、鮮内製麻事業振興等のよろこばしき兆候をよんで來た、すなはち本支麻類期の支那麻布入減前年對比次の如し（數量千碼、單位圓）

支那麻布輸入比較（七月迄）

	數量	價格
八年	[illegible]	[illegible]
七年	[illegible]	[illegible]

すなはち數量では僅か五[illegible]萬碼に過ぎないも八十六萬圓の入減を見た、これは次の紡績麻布、麻布移入增でカバーされたのである

紡績麻布移入高

	數量	價格
八年	[illegible]	[illegible]
七年	[illegible]	[illegible]

麻絲移入高

	數量	價格
八年	一〇四	[illegible]
七年	一四五	[illegible]

[illegible]融して帝麻を中心として進めらる

る威脅の重壓増産は、昭和十年度以降、此處數年輸入五百萬圓を勘かなかつた麻布を逆に對滿輸付けの出を豫想せしめるに至つてゐる、なほ本夏需要において相當量の輸[illegible]

半島のガソリン界にまたも一つの渦紋
朝鮮窒素の石炭液化賣込と アジア石油の進出

六社對ソ聯の自動的抗爭によつて戰線を描く半島ガソリン界の紛糾渦中へ、最近更に乘り出さうとする二つの新事者が現れその成行は興味を以て迎へられてゐる、即ちその一は朝窒の永安工場における石炭液化製品賣出しで、永安工場では現在五萬噸の低温乾溜で重油一萬噸、ガソリン三千噸、パラフイン二千噸の製品を得るが、この十月にはガソリン製造設備完了し愈々市中向け拂拔三千噸を賣出す豫定となつてゐる、一方さきにソ油の半島販賣權獲得において敗れた武藤氏系の一派は最近アジア石油を結成し、ルーマニヤ油及び松方油の一部を特約し販賣して積極的に進出を試みんとしてゐる。勿論兩者とも當初には徐々たるものであるも紛糾渦中だけ注目されてゐる

分一厘八毛、前月の七月に比し四厘七毛の低下を示し、前年同期に比すると九厘の低下を示してゐる即ち銀行株式は前月より一分二厘方の低下、事業株は三厘一毛の低下であるが、それだけ株式相場が昂騰した譯であるが事業株の内では瓦斯電氣株が最もよく、鐵道、倉庫、紡績、取引所信託、保險、窯業大體に於て株式の上に現はれるほど業績の變化はない、即ち東京會社は大體に於てインフレ景氣に刺戟されて業態が好轉してゐることを示し銀行はこれ證券界活況とインフレによる低利によつて收益狀態がよくなつたともいへる

米日爲替保合

【ニューヨーク八日發】八日の米日爲替は二十六弗五十仙と前日に保合つた

木材は値上機運
内鮮の資材拂底で

滿洲國の建設需要と、滿洲國側の流筏不圓から鮮内材界は資材拂底に陥り、本夏東營林署拂下げ材の再三の値上りを動機に氣勢とみに硬化してゐたが、一方内地木材界も長尺材就設定と爲替關係から米材は不引合の上、北洋材の統制は頗る合理的に行はれ、ために北洋材價は昨年に比して十割高の二百五十圓臺へにあるため、この内地活況の支持を得て、鮮内各都市では目下業者間に猛烈な値上げ機運の擡頭を見てゐる、何分結氷前の本格需要期を目前にしてゐるだけ注目されるが、今次の値上げは相當大巾に行はれる模樣で京城でも九月中旬中に業者會同、態度を決する筈で早くも土木建築方面よりは警戒されてゐる。

京城通關貿易
八月中

京城稅關支署發表＝八月中對外國輸出入通關貿易額は

輸出	一七二、[illegible]五
輸入	一七三、六六八
計	三四六、[illegible]

で前年同期に比すれば輸出三萬六千六百六十一圓（二割）の増加を見輸入は四萬六千三百九十七圓（二割）の減退を示してゐるが主なる輸出品は糯米、小麥粉、地下足袋、自動車並に其の他機械類等で輸入品は胡桃子、藥材、毛織物、綿衣物等である次に對内地移出入貿易額は

移出	三三一、九一〇圓
移入	一、七[illegible]四、九六六
計	一、八[illegible]

にして同年同期との比較は移出一萬六千五百八十七圓輸入五十三萬四百七十六圓を夫々増加してゐる特に毛織物の移入増進は著しいものがあつた

鮮内株式
利廻低下

鮮内に於ける株式は年初以來大體に於て値上りと見せ從つて利廻りも低下してゐるが八月上旬現在の利廻りを鮮銀の調査によると、六

京城在庫增加
秋冬物手當で

京城府内朝銀五倉庫在庫高は五萬二千百八十四個價格五百十九萬九千二百十一圓で前月末に比し個數二千百七十八個價格三十四萬二十六圓の增加をみ[illegible]に前月末に比し[illegible]の減少した[illegible]砂糖、食料品其他秋冬物雜貨の入庫に依るものである

京城商品見本市
出品店種目決定す

京城商工會議所主催本府、京畿道京城府當局並に京城商議後援の第五回京城商品見本市は來る十六及び七の兩日に亘り京城公會堂に於て開催されることは既報の通りであり、出品店は合計四十九店に決定し、營業種目は二十八種の廣汎に亘つてゐるが、營業種別による參加店數を見れば次の通り

雜貨洋品一、玩具一、荒物日用品一、醬油味噌二、電氣器具一、製油一、食料品一、酒及飲料一、化粧品四、婦人小供服一、紙文房具三、足袋二、毛糸一、自轉車及附屬品四、菓子原料一、ミシン機一、帽子二、和洋菓子四、金物一、時計貴金屬一、茶及海苔一、メリヤス雜貨五、陶磁器二、藥沙及洋服附屬品一、ゴム靴一、各種石鹸一、化粧品一、履物一、家具一

東京國債

甲五分利一〇三四〇▲一圓四分九九・六五▲二圓四分不申▲償還四分一八一・五五

上旬貿易
出超 一千萬圓

【東京電話】大藏省發表九月上旬十日間對外貿易概算左の如し（單位千圓）

輸出	五七、三三三
輸入	四六、五二二
合計	一〇三、八五五
出超	一〇、八一一
一月以降累計入超	一〇五、三〇二

上旬貿易
激増す
特に棉花の輸入目立つ

【東京電話】九月上旬に於ける貿易は前年同期に比し別項の如く輸出は一千三百三十九萬三千圓、輸入は七百二十三萬九千四百を夫れ増加し輸出輸入合計に於ては二千六十萬二千圓の增加となれり、今その大要について見ると共に大體に於て増加を示し就中注意すべきは棉花の輸入でその數額は六割三分價格は九割六分を增加せり

釜山、大邱兩取
委托手數料改正

入を見たのは鮮銀輸入の結果で本年度にはこれは全然正正するものといはれてゐる

釜山、大邱兩取引所における委托賣買手數料は他の取引所に比し安かつた今回大體他と同率にて總督府より改正認可された即ち

約定價格一石につき二十四大錢の賣又は買各百石につき二圓五十錢を二圓に同二十四圓以上二十五圓未滿の二圓七十五錢を三圓二十五錢に同二十五圓以上三十圓未滿の三圓二十五錢を三圓五十錢に同三十圓以上を三圓七十五錢に改正された

京城電氣
拂込徴集
一般に好感

京城電氣株式會社では事業擴張に伴ひ愈よ今秋十月一日を期して新株拂込三十圓より一株五圓宛の拂込を集することに決定し、株主通知を發したが右は府への百萬圓寄附バス買收、電車の復線化、火電の擴張等の資金需要によつて現在一銀借入金となつてゐる百五十餘萬圓中の一部六十萬圓を與還幾に振込むものであるが、一開配當が固定的なものとされる同社だけ株式界では頗る好感をもたれてゐる

仁川海岸町 米 町 マ 電話 一〇二 二三七 笹淵取引店

短期 現株 京城證券會社 黄金町二ノ一九五 營業部長 南源兵衛 電話本四七三〇

滿蒙の經濟的開發に
鮮銀と東拓の躍進
事變後二周年の紀念日を迎へ
輝しい業績を辿る

皇國日本の生命線として死守された滿蒙の天地が新しい建設の途に向つた擴大の動機滿洲事變勃發して茲に二周年の記念日を目前に控へ果せるかなその間我が國の滿蒙に於ける躍進、經濟的開發は實に目覺しいものあり中でも鮮銀、東拓の事業の動きは正に昇天の勢ひで進展し我半島經濟界の中

朝鮮銀行

朝鮮と同樣滿洲に於ける帝國金融の中樞機關として事變後鮮銀[illegible]たる鮮銀及び東拓が更に活躍舞臺を滿蒙の天地に求め[illegible]復と共に二ヶ年間如何なる效果を擧しつゝあるか正しく認識すると共にその將來を認識せねばならぬ

出、邦人移住者増加のため主に日本銀行代理店と一般預金業務等の業務を取扱び先づ

一、七年一月チ、ハルにハルビン支店派出所を新設したるを始めとして同八年には錦州に[illegible]派出所を、本年四月には承德派出所を開設し[illegible]

二、預金面に信用金狀況においては特に顕著しく滿洲各支店派出所における預金を見ると本年四月末において預金總額は一億二千六百餘萬圓でこれを事變直後の六年十月末に比すれば七千四百餘萬圓の增加で主として滿洲中央銀行、滿鐵並に公金預金が大部分を占め貸出金に於ては同四月末四千八百八十六萬餘圓ばこれを六年十月末に比すれば一千二百三十餘萬圓の激增振りを示して居り更に

三、爲替支拂等の增減を滿洲各支店派出所に於て見るに資金の移動增加は左の如き數字を示して居る（單位千圓）

	受入	拂出
六年上期	[illegible]	[illegible]
同　下期	[illegible]	[illegible]
七年上期	[illegible]	[illegible]
同　下期	[illegible]	[illegible]

東洋拓殖

（一）東省實業會社（資金日七十[illegible]）に北滿東省業界の一大勢力である

（二）北滿電氣會社　公稱資本百二十萬圓拂込濟九十萬圓に對する株式社債及貸付合計三百二十餘萬圓の投資は全部支那側のハルビン電氣局の不當な壓迫で長く沈滯し不良化してゐたが事變と共に支那側電氣局は覆滅したるの時節を失ひ勝者に伍して東拓の投資も漸く確實化すると共に北滿東省業界の一大勢力である

[illegible]營東北軍閥の拂日劇銀により投資の事業の土地、鑛山、森林等なる擔保土地權利は殆んど不能に陷り徒らに擔保物件を死藏して居たが事變を迎へて滿洲國の建設を見るやその諸權益が確保伸長され整理に利便を得ると共に不良化しその確實化せるもの二千五十萬圓と稱されその整理は漸次好轉した

（三）天圖輕鐵公司讓渡＝東拓の約六百萬圓投資により吉會線の前提たる天圖輕便鐵道を經營したが兼て事態が頗る利子支拂すら出來ずにゐたが然るに國政府により同線は公正な價格を以て買收されたる結果同社の東拓に對する債務は一切滿鐵に肩替りし確實化するに至つた

（四、中國雜貨及官民公司國債）買收權は二百八十餘萬四百投資したが支那側の横暴を重ね延て東拓も元利回收の見込なかつたが事變後の新事態と共に右不良債權は上確實化する機運に至つてゐる

株式
強硬
拓新獨步安

前場　氣迷深く鐘紡推移の機先、今朝は雜株賣氣を一せず外電米棉九十五錢安スチール四分の一弗安米日爲替十六仙安の低落も効かず一部大手の纏れ物は東新二七と六高朝新三圓九と一高拓新のみは七圓丁と六安に崩れて寄付き後東新は三圓六の新値を天井として手堅く保合ひ東新三圓五大新六圓九商新二圓九と手堅く止めた

拓新は引續き低落し六圓五の新安値をつけたが六圓九と小戻して止めた、

引跡　東株では一部大手の纏れ物で東新は二百四圓九の新値に沸騰したが續かず一圓六の安値引となつたので引跡の前場に北外日新八一圓丁安取六圓五の歩みがあり氣乘薄半ば休日前とて膠勢であつた

小手先の爭ひ

◇大株短期引跡

大新	二二六、三〇	四〇安
鐘新	一二一、五〇	一〇安
日産	九八、五〇	三〇安
東新	二〇一、〇〇	一一〇安

日印民間交渉は輸入割當制により或程度の妥協が成立すべく期待さ[illegible]

京城明治町 天 大原現物店 代表者[illegible] 電話本局[illegible]

出超減響かず

上旬出超は千八十一萬二千餘圓で前月同期よりは百餘萬圓の減少で額から云へば可なりの減退であるが内容に於ては棉花の大輸入あり前年同期に比し數量で六割三分價格で九割六分の激增となつてゐるかは[illegible]

れ英國が生系人絹の國税引上げを見合すことも此際市況の進捗に拍車をかけるものと好感されてゐる。國内財界は政府の總豫算が承認されて當面の愁眉を開くに至つた。國内財界は政府のマーケットオペレーションの不安材が具體化しつゝあり一、二月に於ける證券の大吸收により投機に大期待を加へた經驗もあるから註かりと買へない事業株に對しては採算本位の買人氣が絶へない本日はセメント株を筆頭に諸株何れも引締り日石日商も高過ぎ反動を示した日產も寄付は百四十台に戻した[illegible]

（主要取組高）

朝新	賣方白井二三〇京證三四〇松山一四〇古野三六〇立山四三〇白栗一二〇▲買方櫻井四三〇白井一二〇金榮一〇〇德泰一三〇山口一四〇京證一二五〇成尚二六〇松山三四〇古野一二七〇白栗一五〇
東新	賣方白井一、三〇金榮五四〇德泰一〇〇京證四五〇松

京城府明治町二丁目二二 秋田株式現物店 ▲高△安 電話本局長四八二〇番

觀雜式株

東新は前値から漸但へ小刻みに上げてゆくが上げの原因は無いけれ下つては乎ふ強氣と買方も腰入れて進む譯にはゆかず賣氣も次々の新値と摑株を暗めては手割には餘れぬ▲少しでも利が來ると利喰足の早いのが一時的で此點雙方共に全く自信を失つた形である▲賣方の大手も當然な資金がありどうしても利喰はねば清まぬといふ▲强氣だから焦れた上げの大相場は期待し難い▲ただこれ程良い謎株貨人氣があるから東新として押し退げ期待されぬ賣方が仕る

勝つてゐるだけに今一つ引き上げるかも知れぬがツッかり買ふ譯にはなるまい▲人氣の逆を行つてあらう▲東新が人も新値に出ると押目買ひ唱值割りに出る所れたのは化學關係もあらうが[illegible]商株は國民株へ買替へられるので上げ卒て床突さとは行くまいない▲日産は四十八圓台へ日石は五十五圓台へ引締つて來たも新が、百四圓九まで飛び上がつたのは買方が、鐘紡ば大藩なの縮れ退きを行つた爲めで讀賣と大阪新への入油によると東京のの崩れと共に四十錢方急下して東京だけは可なりの波瀾裡に終つた

期米
頭上好順
不味
仕手氣乘薄

前場　今朝は[illegible]の小動安で當限四圓九十八錢中先十四圓五十八錢と先錢安に寄付しも別にこれと材料があるわけでなくアトは六十錢から六十九錢に延先に漸く頭上に運前保合ひ九十五錢と保合人氣は閑散を續けた

後場　明日の一百十日の厄日も平穩に經過する模樣なので人氣も軟化して[illegible]一兩當一九錢中先先十四圓九錢と六丁安に寄付きアト平凡た足取りであつた

減收說擡頭

現在の相場は天候如何と政府の新統制如何が市場されて居るだけ强弱共に自重して容易に乘出さない從つて市場は取引も著しさ閑散を呈し毎日立動を繰返すに過ぎない當然し一時慣作を謳歌された朝鮮作柄も段々成熟するに從ふて稀

小浮動は止むを得ない商狀となつてゐる際に一般注視の的となつて居る政府の新對策の見定めがつくまでは强弱共に買入れ深くは手

山本株式現物店 京城府明治町二丁目

觀雜米期

内地の米價問題は遂に朝鮮米の生產制限まで及ばさんとし朝鮮の產業經營上重大化せんとしてゐる▲無論これは現在の生產高を制限するのでなく今後の增殖計畫をやらないと云ふ事になるらしいがそれにしても朝鮮としては極力反對せざるを得ない問題である▲反對と云へば中には白米の移出を統制する事が必要だと云ふ意見が擡頭して來これは本年我米の統制組織から見て當然起る問題と見られてゐるが然し之れも買上げすることは不可能であるしそれかと云ふ額の買上げは困難であるから結局糯米業者の制を圖るより外に道はあるまい▲何れにしても問題は殖民地の米を纏手扱ひすることは殖民地の當業者として大いに反對をすべきである

鮮内水稻の風水割狀況

强不良とか暴風雨や冷氣に依る被害等に依り減收說が擡頭され出して來た從つて今後秋日和も若し雜れる事になると作柄悲觀人氣一層濃厚となり從來豐作を豫想されたに動高を出現するやも知れない見る向も多い狀態である

六月下旬より八月下旬に至る間に於ける全鮮の風水害は水稻面積十萬四千九百六十三町步金額約六百八十八萬五千圓、田十六萬四千五百二十四町步金額四百四十五萬九千百十八萬合計二十七萬四百八十八町步金額一千百四十九萬九千六百八圓を突破し[illegible]道は[illegible]北中南道であ[illegible]

强弱氣迷ふ

强弱共に[illegible]居る[illegible]高日も現在の天候關係から見ると小作料年と見られるので[illegible]方の手控へに依り相場は[illegible]と云ふ商狀を呈[illegible]間が八[illegible]際とて[illegible]積極的に乘出せないと[illegible]あるため安値は賣方の[illegible]上げ幅は[illegible]取引高[illegible]材料の[illegible]

正米

大阪市中在米高　大阪市中在米九日現在は一百四十[illegible]萬八千九百八十一俵と前日の在米に比較して一萬五千四百二十八俵の減少なり

東京深川在米高　東京深川在米九日現在は十[illegible]二百二十八俵と前日の在米に比較して一萬一百〇九俵の減少である

群山（不變）　[illegible]

釜山（保合）　市中は小口入荷[illegible]

南浦（焦付）　[illegible]として[illegible]

木浦（軟弱）　天候良好に[illegible]

大邱（强含）　各地期米の不[illegible]

堂島前場情報

【大阪電話】材料なく硬軟とも新動機待ちに見送られ場面は至極閑散であつたこの間止米筋京都筋の乘換へと期近手詰めに對し南鮮筋東京筋等の賣注文は深追ひを控へてよく賣つて居た

外電（九日）

倫敦銀塊	一八片八分ノ一
米銀塊	三六弗八分ノ五
米棉	九十五點安
印棉	[illegible]
スチール株	一四弗二十錢安
アナコンダ株	一七弗丁度
日米爲替	二六弗五〇仙丁度
英米爲替	四弗五三仙八分ノ五
紐育銀塊	三六仙一〇分ノ六

株式（九日）

[illegible]

期米（九日）

[illegible]

商品（九日）

[illegible]

金融（九日）

[illegible]

[illegible]源株式日報

寺子屋義賊 【143】

土師清二　（畫）幡恒春

永遠の出帆（三）

『かういふたら、あんたは吃驚しやはるやろが、呆れはるやろが…實は、わしは大泥棒だ』

『えッ……』

『アッ……小父樣や！びッくりした』

と云ひながら榮太郎は、尼庄に飛び付いた。

『あゝ……尼庄はん。停……行きまよ！』

『さよか。行きまよ』

榮左衞門の聲が震へてゐる。

尼庄は、榮太郎の手を引いて[illegible]

[illegible]

『あんたも商人やよつてに、薄々感が付いてゐやはッたろ、多寡が顔の[illegible]一人口さへ食はれへン』

『そらまア……そやけど…』

『わしが、大泥棒やといふことをハッキリ知つてゐるのは[illegible]、この寺の無水大和尚。それから昨夜這入つた木津屋の主人の聟右衞門…その聟右衞門が訴へよつたと見えまして』

[illegible]

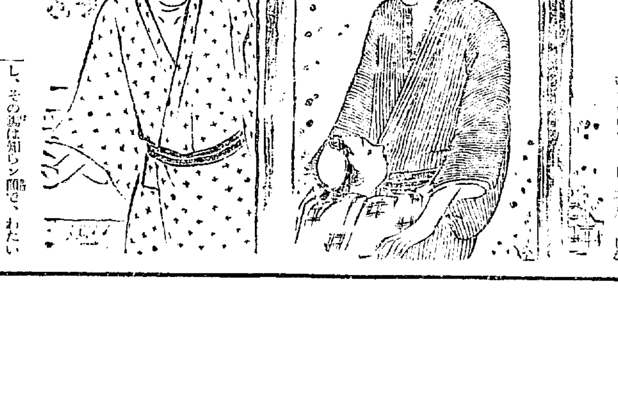

濟む。…ヂャ

『遊んで來まよ』

子供ごゝろにも、なんだか氣になるのを、榮太郎は强て快活さうに、表へ、駈け出して行くのだつた。

榮左衞門と尼庄は、對座したが榮左衞門は何を云つていゝか、わからなかつた。

『尼庄はん』

『え……？』

『役人が來よッたてな、わしは歸る途中で、長屋の者に逢ふて聞きました』

『そのことでな…』

『心配してはるのか』

『なんや氣になる……』

『ありがと。濟んまへん』

『お役人の話でな。なんでも尼庄はんに、よう似た泥棒が、何處やらへ入りよつて、瓢へたら話たす』

『木津屋、だッしやろ』

『木津屋といふと、瓦屋町の木津屋左右衞門。あすこ……だつか』

『…尼庄はん』

『えッ……？』

し、その爲は知らん顔で、わたいのいふた脅し文句が利いたやうな顔をして、わたいを放してくれたが…その後で役所へ、訴へよつたのだ』

尼庄は、さすがに深沈となつてゐた。

すつかり覺悟をして見ると、天地の間に唯つた一人、取殘されたやうな頼りなさ、さびしさが、ひしひしと迫つてくるらしい……。

『役人が、こゝへ來よることになつてます…尼庄はん』

『捕られまよ』

『そら…可かン』

『どうせ。かうなるのは覺悟だ。無水大和尚も、もうわたいに獄門はッた。常吉といふ戒名を付けてくれやしてくれました』

『そやかて……寺から縄付を出すことはできまへンやろ』

『あ……そや。こゝで捕られては、和尚に濟まン……子供たちにも、捕られて行くのを…見せともない』

尼庄は、長つと首垂れた。

京城日報
朝刊
本紙朝夕共二十頁
編輯兼發行人　印刷人　小川島三之吉介
京城府太平通一丁目
發行所　合資會社　京城日報社

研究社
英語通信講座

此の秋こそ英語獨學へ！

ABCの讀方から十五箇月卒業

英米の壓迫に抗し關税の障壁を突破して世界の市場に我が商權を確立する爲に、彼等の國語たる英語を理解する事の如何に必要なるかは論を俟たないが、ひいて我等の日常生活迄世界經濟の動きに支配さるゝ事甚大なるを思ふ時、我等は最早英語を學ばずんば明日の生活の脅威をも感ずるであらう。速に本講座に來れ！

各級毎月學費全免懸賞試驗施行

◆堂々たる新撰九大附録つき◆
(1) 研究社版 英語・讀本
(2) 英語讀本辭書
(3) 英語學習カード
(4) 英習字練習帳
(5) 英語學習 原色繪カード
(6) 英語雜誌 マイ・フレンド
(7) 英語受驗講座
(8) 英語必須 四千單語集
(9) 英語入試問題 解答集

◆内容見本進呈◆

東京麹町富士見町一丁目
研究社通信學部
（振替東京三〇八五番）

冨士自轉車

類似品あり御注意を乞ふ

強くて徳な……
冨士自轉車
紳士用　覇王號
實用車　宣傳號
カタログ進呈

株式會社 日米商店京城支店
工場 大日本自轉車株式會社

本店　京城府南大門通二丁目十四番地
電話光化門七六〇番 振替口座京城二一〇五番
株式會社 漢城銀行
專務取締役 堤永市
支店 出張所 京城府大門、同東大門、同西大門、永登浦、水原、開城、大田、大邱、金山、平壤、不破…

京城黄金町三丁目永樂町通り
内科 小兒科
本田病院
院長 醫學博士 本田建義
院長ノ往診ハ可成午前中ニ御申込ミヲ願ヒマス
入院隨意
電話本局二一四三番 病室 自宅 電話本局二〇九八番

●頭痛にノーシン●

独逸バイエル製
アダリン錠
催眠鎮靜劑
無味無臭、服用容易、持長連用するも副作用、習慣性を來す事なし。加之睡眠は極めて自然的にして覺醒後は爽快なり。
【包裝】30錠(0.1) 1圓40錢　10錠(〃) 60錢
御申越次第説明書進呈
BAYER
Bayer-Meister Lucius
バイエル・マイステルルチウス
藥品合名會社
神戸局郵便私書函一〇七番
AD. 198

火災保險の開祖
東京火災
火災保險　海上保險　運送保險　傷害保險　信用保險　盜難保險　自動車保險　硝子保險　森林保險
京城支店　京城府南大門通り三丁目
代理店　全鮮主要地到る處に在り

京城第一自動車學校
生徒募集 ●入學随意 ●職業紹介 ●…
京城黄金町六丁目（訓練院前）

商業登記公告　開城支廳

法人登記公告　成川出張所

商業登記公告　舒川出張所

商業登記公告　井邑支廳

商業登記公告　驪州支廳

商業登記公告　全州地方法院

商業登記公告　水原支廳

商業登記公告　群山支廳

商業登記公告　裡里出張所

金堤出張所

赤玉日の丸特賣
當籤發表

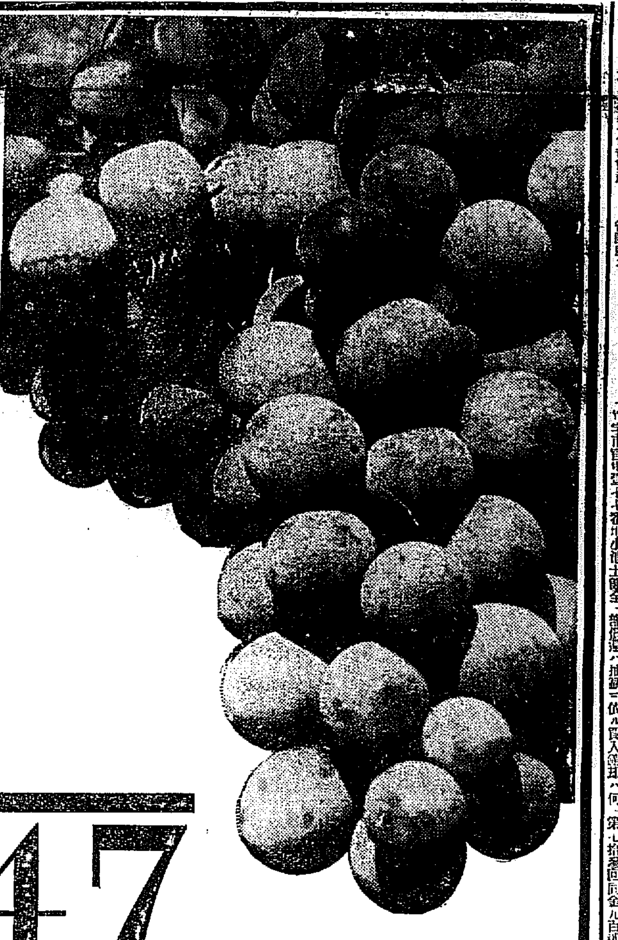

各方面よりの御稱讃！御熱援！のもとに赤玉日の丸特賣…大盛況裡に終了！規定通り嚴正抽籤の結果下記番號御當籤三等景品は直ちに一二等は御希望の景品お尋ねの上何れもそれ〴〵拜送尚御當籤もれの方へは既にトリス紅茶お届け濟何分御諒承を！茲に各位格別の御眷顧を深謝仕ります

1等　47
日の丸國旗一枚と……自轉車 一台
又は右記の内一品呈上 ｛鐵製折疊寝台（一人用）二台　銘紗訪問着 二着分　十八金側腕時計 一個｝
（いづれも日の丸國旗一枚添附）

2等　185　300
日の丸國旗一枚と……トランク 一個
又は スーツケース 一個

3等
モスリン特製 日の丸國旗 一枚
4. 43. 67. 75. 83. 102. 121. 142. 147. 217. 257. 306. 331. 350. 353. 366. 367. 392. 393. 470. 481. 483. 506. 508. 525. 563. 580. 631. 666. 671. 693. 699. 719. 724. 748. 753. 761. 762. 777. 779. 784. 846. 867. 872. 882. 896. 897. 898. 919. 958.

（當籤番號各組共通）

赤玉ポートワイン本舗

藏、陸兩相昨日會見
明年度豫算其他で重要協議を遂ぐ
國策樹立への邁進も意見一致
會談三時間餘に及ぶ

【東京電話】高橋藏相は豫算編成に當つては、この非常時局打開のため先づ國策上必要な豫算の大綱を決定して各省豫算の按配をしなければならぬといふので、過般の閣議で各閣僚に諒解を求めた、けれども政友系閣僚の反對に會ひ實現しなかつたがこの度各省豫算の重要問題について個別的に會見し協議したい考へを有し、まづ荒木陸相と豫算の問題その他に就て意見を交換したいとの意向をもつて、九日午前九時半永田町藏相官邸で荒木陸相と會見、先づ陸相より國防問題、滿洲の治安狀態を始め對支方針、對露關係より陸軍の整備、滿洲駐兵費その他陸軍豫算の必要缺くべからざる理由を說明したるに對し、高橋藏相より種々意見の開陳あり、更に國際狀態を始め米價問題その他銃後不安の情勢についても腹藏なき意見の交換をなし、懇談三時間餘の長きに亘つて午後一時辭去したが、陸相藏相の會見は齋藤首相の國策協定により兩院議員と精神的一致を遂げるに至つたので、この統一された國論に基き國策樹立に向つて勇往邁進しなければならぬといふに意見の一致を見たやうである、高橋藏相は更に近く齋藤首相と會見協議する外、大角海相、山本內相その他の各閣僚と會見、豫算編成について重要協議を遂げることとなつた

會見後に語る
世界情勢を聞く—藏相
國策確立が急務—陸相

高橋藏相語る

【東京電話】荒木陸相と會見後高橋藏相は左の如く語る
今回の話は陸軍より地圖やその他を參考として世界の情勢を聞いたのだ、殊に滿洲問題等種々の出癖を示して話し合つた、今日まで國防費のこまかい點については說明を聞いたことが殆んどなかつた

荒木陸相語る

【東京電話】荒木陸相は九日見そ三時間半に亘り高橋藏相と會見後陸相官邸に歸り左の如く語つた
藏相とは暫くお會ひしなかつたので、今日訪問してその間に起つた滿洲問題、卽ち滿洲の現在及び將來並びに支那その他の國際問題についても意見の交換を行つた、要するに今日は國家內外極めて重大の情勢にあるので、これに從つて國防の國策を確立することが急務で小さな問題は後でよい、この根本的國策から論ずべきで議論でなく卽時實行しなければならぬ、一九三六年度の國防問題についてもしかりである豫算の如きも區々たる分取主義でやるべき時代でなく國策の大局から見なければならぬ、今日の話はこの國策の根本方針が主眼であつて、從つて派生的に一般豫算問題も出たが、單に陸軍だけといふやうな極限をしたものでなくこれが財源についても話し合つたのである、高橋藏相はこの問題に對しても非常に眞面目に考へられてゐた、私も今後總理や各閣僚と會見して敎へを乞ひたいと考へてゐる

更に會見せん

【東京電話】荒木陸相は豫算編成に先立ち我國の重要國策を樹立すべきであると云ふので、九日閣議の如く閣內の長老高橋藏相を訪問世界の大勢から國策を決定し其の方針に基き豫算編成をなす必要ある事を力說し、藏相も國策確立については豫ての持論であるので大いに賛意を表し種々話合つたが、陸相は更に齋藤首相並に各閣僚と國策確立に關する協議を進める筈で、高橋藏相とも第二次、第三次會見を行ひ國策確立の爲め協力する筈

天皇、皇后兩陛下
廿七日還幸啓に御內定

【東京電話】葉山御用邸に御避暑中の天皇陛下並に御避暑中の皇后陛下には、來る二十七日御揃ひにて還幸啓遊ばさることに九日御內定を見た、皇后陛下には只管御靜養遊ばされつゝあるが、御懷姙の御經過は極めて御順調の由承はる

負擔輕減を提げ全國農民大會
十四日に開催

【東京電話】帝國農會では豫ての計畫通り農家の負擔輕減問題につき十四日青山青年會館に全國農民大會を開催するが、重大問題たる米價問題、懸案の負擔輕減問題に對する帝國農會の意向は次の如くである
卽ち米價問題に關しては法規あり唯農家負擔過重に對しては何等の對策も講ぜられてゐないので、この際農會としては最初の趣旨の如く負擔輕減に重點を置き、米價對策については各地農會の提案を俟つて善處すべきであるとしてゐる
る筈である

思ひ知つたか
米國の玖馬に對する關係は日本の對滿關係と同樣の物
海軍の非公式見解

【東京電話】キューバの反米行動の激化に對し、米國政府が武力干涉によつて鎭壓を企てんとしつゝあるに鑑し、我軍部當局は滿洲事變で日本の執つた自衞的行動に對して米國政府が執つた態度を回想しつゝ深甚なる注意をもつて事態を靜觀してゐるが、海軍當局の非公式見解は大體次の如くである
米國のキューバに對する軍事的經濟的利益關係は日本の對滿關係に類似するものあり、今回の如く排米的動亂が激化しては極端なる米國は自國民保護のため現在とらんとしつゝある非常手段に出るとは、恰かも滿洲事變に於ける我行動と同じく緊急已むを得ざる自衞處置と見るべきである從つて米國政府としては今にして當時の日本の立場を實感を以て正しく諒解し得るであらう

有吉公使黃郛を訪問

【上海九日電通】有吉公使は本日午前十時黃郛を訪問し、北支問題の將來日支關係につき意見を交換したが、同十一時宋子文も黃郛を訪問し廬山會議の結果、北支財政問題につき細目打合せをなした、黃郛は九日夜か十日上海を出發、南京經由で北行する筈

宇垣總督
模範部落を視察
昨日碧蹄館からの歸途

碧蹄館における戰歿將士慰靈祭式を終へた宇垣總督は矢野秘書官、西原、菊池兩御用係を伴ひ、松本京畿道知事、金道參與官、竹內警察部長、洪高陽郡守等の案內で、京畿道高陽郡碧蹄面內の下村洞の兩部落を視察したが、各部落民に對して多大な感動を與へた
杜浦洞部落の入口で自動車を降りた宇垣總督は、その足をこの農村振興會長金明燮氏の宅に入れたこの部落は昭和二年以來共同耕作及び共同購入を行ひ消費組合等も組織し、園頭共和に、なんら今日まで紛糾をみせてゐない、耕作地は平均四段步、多きは一町步で、この四段步では生活を滿たすに足らないので人夫勞働によつてこれを補つてゐる、この現狀を熱心に聽取した總督は何も一層努めるよう激勵する處あつた、更に總督の向つた碧蹄里の下村洞も杜浦洞と同樣堅實な足どりで今日を迎へてゐる、この兩部落を視察した總督は下村洞の一老翁から差出した朝鮮二番を生齋としていとも上機嫌で六時半官邸に入つた

外地米生產統制
圓滿に解決せん
朝鮮、臺灣兩當局も交へて廿日頃に聯合協議會

【東京電話】外地米の生產統制に關し農林、拓務兩省の意見は大體一致したが、農林省や拓務省の主張よりも外地側の意向を强く織込んだのであるから、從つて實現は容易であると見られてゐるが右につき今月中旬渡邊朝鮮農林局長、中瀨臺灣殖產局長が上京するので、來る二十日頃農林、拓務兩省、朝鮮、臺灣兩當局の聯合協議會を開催し原案に對する具體的審議を行ひ、月末までには農林、拓務兩省の正式折衝となつて圓滿解決を見る豫定である

杉村公使十日渡支

【東京電話】國際聯盟事務局次長杉村陽太郎氏は十日午前九時東京驛發ツバメで滿洲國に向ふ途で同氏は今後凡そ三ヶ月の豫定で滿洲國を振り出しに、天津、北平、上海、南京、廣東等を歷訪するが宋子文の歸國と國際聯盟の對支技術協力員派遣の日切迫により、支那の對日外交態度が漸次重大化せんとする折柄杉村公使の渡支は頗る重大視されてゐる

兩記念日を迎へて
全滿で大慶祝會
凡ゆる趣向を凝らす

【新京九日聯合】九・一八事變記念日、滿洲國建國の重要性を認識し此期的大事業に勇往邁進すべき意氣を作興すると共に、事變犧牲者の慰靈顯彰の精神を高調するため滿洲國當局は九・一八事變及び九・一五承認記念日の慶祝記念事業實施方につきより〳〵研究準備中のところ大綱決定、左の要領で全面的に兩記念日を迎へる事となつた
◇各地において同趣旨に示した趣旨を徹底する目的を以て日滿要人の講演會を實施す
◇九・一五及び九・一八放送として九・一八事變に關する日滿相互中繼放送を實施す
（新京より內地に放送するは軍司令官 或は參謀長 及び總理の講演並に滿洲國側及び滿鐵の講演等）
◇成るべく民衆的なる記念行事を開催す（映畫、蓄音機を利用）
◇中、女、小學生徒成るべく日滿合作して旗行列又は提灯行列をなす
◇九月十五日及び十八日を期して日、滿兩國々旗を揭揚す、各戶各店舖のみならず自動車、洋車馬車に至るまで
◇九月十五日及び十八日全新聞に建國承認記念記事々變記事を掲載せしむ（記念號は發行せしむ）
◇軍司令官及び總理の辭を九月十五日及び十八日新聞に掲載
◇九月十五日より同十八日までなるべく事變關係演劇及び映畫を上演せしむ
◇事變關係者の慰靈祭を行ふ
◇九月十八日記念郵便切手、スタンプを實施す
◇なるべく多數の飛行機を以て主要都市を中心として宣傳飛行を實施す
◇方針の趣旨に基きポスター、パンフレット、ビラを貼撒す
◇九月十八日午後十時全滿一齊に人、馬、車の停止汽笛を鳴らし默禱し且つ汽笛、鐘を鳴らす

避け得られぬ武力干涉
キューバの擾亂惡化す

【ワシントン八日電通】玖馬の擾亂に對するアメリカ政府の干涉の可能性は八日も刻々と增大しつゝありと解されてゐる、それは現政權に對する新勢力を結合し機を見て現革命政府を顚覆し新政府を樹立せんとしてをり、その勢力は相當有力なるものと解せられ、政府部內の多くは斯る擾亂は外國人の生命財產を脅威し、若し强力なる政府が戰亂を交えずして樹立されるまではこの種不安は逃れないものとなし、これを干涉の公式理由として陸戰部隊の上陸その他武力干涉の可能性十分なりと目されてゐる

第二次華府會議への
國策樹立を陳述
陸相更に藏相と會見

【東京電話】荒木陸相は九日夜高橋藏相と會見し、來る一九三六年の第二次ワシントン會議に當つて豫想される凡ゆる情勢に對應するための各種の國策樹立について陳述するところあつたが、陸軍としては新情勢に卽すべき對策としてさきに南部陸相當時決定して延期となつてゐた軍政改革を速かに斷行することゝなり、近く委員を設けて愈よ調査を開始し豫算を必要とするものは明年度（昭和十年）より實施することゝなつた、今回の軍政改革による重要改革事項は
一、總兵力數の決定、日滿議定書に基き滿洲國確保の義務を負ふことになつたため、今後の國際情勢に對應するため常備兵員を增加するか、又はこれに代る機械の充實を圖る
一、內地の兵力、外地の兵力を決定する
三、裝備の充實改善、軍政改革で決定して延期されてゐる裝備を充實する

瓦電總會

【東京電話】朝鮮瓦斯電氣株式會社は九日午前十時丸の內鐵道協會で定時株主總會を開き、當期利益金處分案（年一割配當）を可決した

棉作獎勵の癌
病害驅除の研究
—農事試驗場等で

棉作獎勵に障礙となつてゐる折柄慶北地方千二百町步の棉が立枯病のために炭疽病におかされ、わづか三、四日の中に枯死してしまつたこんなことは近年稀れなことである、また、少しではあるが黃萎病にも同病があらはれ、また角斑病も襲つてゐる、かくては、棉作獎勵上支障を來たす恐れがあるので本府では、水原勸業試驗場および木浦棉作支場に命じ驅除、豫防の徹底を期し研究を急いでゐるが
その方法は大體次の如くである▲種子の消毒▲病害發生地には翌年耕作を嚴禁、一たん發生したら拔きとつて燒きすてる

新南群島先占問題に
佛は自說を讓らず
解決迄には前途遼遠

【東京電話】佛國政府の新南群島先占に關しては先月廿一日澤田駐佛代理大使より佛國政府に對し新南群島は大正七年以來昭和四年迄日本帝國臣民占有の事實を存置し、現在は單にこれを一時的に中止してゐる狀態にあり、この事實は佛國政府の單なる無路探檢の建設に依つて取消さるべくも非ず、佛國の先占宣言は國際法上有效的なる先占の素材を有せず
との根據に基き佛國政府の領有宣言を承認し能はざる旨通告して以來、佛國政府からは何等の回答なく本問題は今後相當長時間に亘り外交問題化するものと見られてゐるが、佛國側の主張によると
一、日本に假令植民地治政ありとするも、日本政府は公式の領有通告をなし居らず
一、私的事件の發展のみでは國家的先占を意味せず
との見地より我國の先占事實を承認せぬ方針に傾きつゝあるので、外務省は飽迄日佛間の友交的解決に到達する爲不撓の努力をなすに決定した

ランカシヤ側
綿業代表決定

【マンチエスター八日聯合】ランカシヤ綿業者の對日本製品特別委員會は八日日本綿業代表の會見により來週ロンドンにおいて開かれる日英會商に出席するランカシヤ側代表を左の如く決定發表した
委員長バロー氏、キャンデラ氏ミル・氏以上紡績組合代表、ブロー氏、ネルソン氏以上紡績製造業組合代表、シュミット氏、ローリンソン氏以上各業者代表トムソン氏、クラカス氏以上販賣業者代表經濟顧問ヒユーズ氏

第三次廬山會議
親日政策を採り國力充實に決定
我外務省着の情報

【東京電話】對米五千萬弗借款、棉麥技術援助、共產軍討伐等の重要政策を決定すべき第三次廬山會議は僅か六、七の兩日を以て終了したが、我外務省に達した情報によれば今回の廬山會議は從來の徒らなる對外工作、卽ち武力又は經濟的手段による排日政策が却つて自國に不利なる結果を招來した結果に基き、今後の政策の重點を國力充實に置き親日政策を持續することに意見の一致を見るに至つたものと確信されてゐる、卽ち
一、對日政策に對しては宋子文も蔣、汪、黃三氏合作になる親日的政策には北支の經濟回復と經濟提攜等も未だ完全を見ざる間は到底緩敢を許さざる事情にあり
一、共產軍討伐は目下焦眉の急務を要する事態にあり
一、軍備並に軍事的工作の資金も缺乏の狀態にあり
一、從つて國民政府としては對內的に共產軍討伐、對外的には北支における對日政策を再び緻徒的に建て直すよりは、國內の經濟事情の回復を企圖せねばならぬ從つて五千萬弗借款の使途もこの經濟的國力の充實を圖る政策に使用せねばならぬとしてゐるものである

決定せる重要事項

【南京九日電通】昨日蔣介石が立法院秘密會議で報告したところによれば、廬山會議に於て決定せる重要事項は國內の經濟建設計畫であつて、其の內容は左の如くである
一、經濟建設遂行のため全國經濟委員會を組織擴大して充實せるものにし、之を最高機關として全國財政經濟計畫を管理せしめ鐵道、郵政、電信、航空等の國營事業を統轄し、該委員會を通じて國際聯盟との經濟技術合作を促進す
一、鐵道、交通各部の權限を縮小し單に行政事務のみ管理せしむ
一、棉麥借款は生產事業に使用することに決定、其の仕事については管理委員會を設けて管理せしめ、該委員會を全國經濟委員會に附屬せしむ
一、外交方針は經濟建設遂行に支障を來さざる範圍內に於て總攻をなすも、根本方針に動搖を來さぬ

棉麥借款は政策に使用
宋上海で語る

【上海九日聯合】廬山會議を終へて八日上海に來た宋子文は會議の成果につき九日談話をなしたがその要點は左の如し
一、五千萬弗棉麥借款は政策方面利用にさるべき事
一、借款の管理は全國經濟委員會に一任する事
一、全國經濟委員會はその組織を改め、汪精衛、孫科、宋子文の三名を以て組織する中央委員會を創設し之れを最高機關たらしむる事
四、對日外交方針は現狀維持とす
五、政府首腦部、行政院長及各部長には何等の變更を加へざる事
宋子文は廣東、香港に行くとの噂を否定し『一週間程休養した上南昌に歸る』と語つた

日滿支經濟
親善の瀨踏み
常に機運釀成に努める
十河滿鐵理事の支那行

【東京電話】十河滿鐵理事は昨年來支那行を計畫中であつたが、最近經濟調査會の重要懸案が一段落となつたのを機として愈よ實現されることとなり、目下諸般の準備を急いでゐる。十河氏の目的は支那經濟界の視察並びに巨頭連との會見にあるが、同氏はかねてから日滿支三國の經濟的提攜達成が東洋平和の確立に缺くべからざる條件であることを主張し、常にその實行機運の釀成に努めてゐたところ、今回圖らずも中國銀行總裁張公權一派の新經濟派巨頭連が滿洲國の經濟建設計畫に對する興味を感じ、當事者の說明、意見を聽きたい意向を傳へて來たので愈よ實現されるに至つたもので、この結果に多大の期待がかけられてゐる（寫眞は十河理事）

支那首腦部異動
政府組織も改正
主席は元首の地位

【北平九日電通】確實なる支那側情報によれば、今次の廬山會議において重要人事異動、卽ち
任國民政府主席 行政院長 汪精衛
任行政院長 行政院副院長兼財政部長 宋子文
任外交部長 行政院駐平政務整理委員長 黃郛
を決定せる外、黃郛は更に行政院副院長を兼任して副總理格となり汪精衛は國民黨の擴大を條件として國民政府主席就任を受諾し、國民政府主席が對外的には元首であり、對內的には行政を總理し得るよう政府組織法を改正し、次期政府大會に提出することゝなつた

イラク國王
カーチ殿下卽位

【バグダッド八日電通】イラク國王フエーサル陛下はベルンに御靜養中崩御されたので、ペニエル・カーチ殿下が本日卽位式舉行されたカーチ殿下は一九一二年三月二十一日の御誕生である

九月一日
米穀現在高

【東京電話】農林省發表＝九月一日現在米穀現在高調査（第一次發表）青森縣外十七地方の分左の如し＝單位千石〇印は減

地方名	現在高	比較增減
青森	二一六	九五
福島	三三七	一一五
茨城	三六四	七三
栃木	三一八	二九
埼玉	二六二	八二
福井	二〇四	五五
靜岡	二八四	五四
愛知	八八四	一三〇
三重	三五二	八
滋賀	三六一	九二
兵庫	九六四	〇一七
奈良	一六五	二六
和歌山	一三〇	一
岡山	四三八	八五
德島	一二六	四三
愛媛	三三三	一九
高知	七八	二四
鹿兒島	一三六	五
計	五九四〇	九六

天地玄黃

◇鮮米增產は打切らせて、子供騙しの棉花作獎勵だと
◇これでは折角の米の增產策はフィー——しかも棉花は農林當局がいふやうな結果にはなりつこなし
◇◇農務が理窟通り、算盤通りで行くものなら、農事改良に卅年も四十年も苦しまなかつた筈
◇玖馬の亂——米國獨自で權益擁護——日本が滿洲の權益擁護の意味、今こそ思ひ知つたらう
◇◇宋子文、國力が弱くては、何を致しても、列國から喰はれると悟る
◇次手に日本と協力しなくては支那は永劫に浮び上らぬと知れ

人

◇牧山耕藏氏（朝鮮新聞社々長）十二日舉行の同社々屋新築上棟式參列のため九日午後五時入城朝鮮ホテルへ
◇內藤太郎氏（陸軍省經理局長）九日午後五時入城、同午後九時十分發奉天へ

夕刊後相場

◇仁川期米引 當 中 先
六節 [illegible] [illegible]
七節 — — [illegible]
◇各地期米引
釜山 [illegible] 大邱 [illegible]
群山 [illegible] 木浦 [illegible]
裡南 [illegible] 下關 [illegible]
名古屋 [illegible] 金澤 [illegible]
熊本 [illegible]
大阪最終氣配 [illegible]（二丁安）

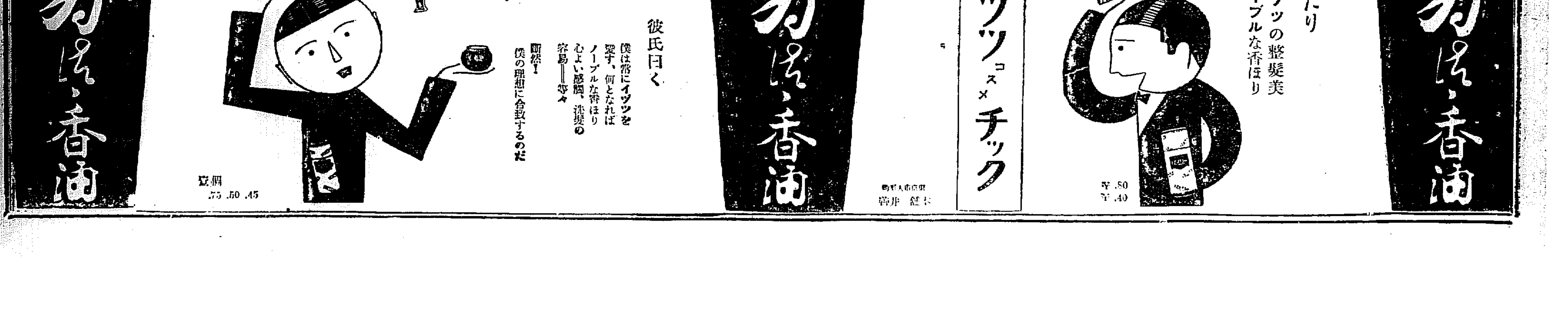

社説

明日に生きる
古き時代の指導者は一考せよ

現在の日本は昨日に生きてゐる過去に生きてゐる。明日といふものがない、將來といふものがない。これを政治に見る、これを經濟に見る、これを外交に見る。總べてが昨日ばかりを追つてゐる。過去ばかりを追つてゐる。進んで明日を計り、將來を考へるといふことが少しも目に付かぬ。すべては、既に起つたこと、過ぎ去つたことに對する後片付けの問題ばかりだ。何故にさうならぬ先きに、ならぬやうにしなかつたのか。今日惱みつゝあり、彼等が後片付けをしやうとしてゐる諸問題が、果して地震のやうに突發的に起つて來たものばかりであるか、すべては時を追ひ經過を重ねて來たものばかりではないか。對策々々といふ。その對策なるものは、すべて昨日の問題に對することばかりではないか。米穀統制といひ、農村救濟といふが、その遣り口を見ると、明らかに昨日に對することばかりで、それは丁度、怪我をしたから繃帶をする。病氣になつたから醫者を呼ぶ、腹が空いたから飯を喰はせやうといつたやり口ではないか。

◇

なぜ怪我をせぬやう、腹の空かぬやう、病氣をせぬやう、前々から積極的に對策を考へないのか。しかし、之は今更め立てゝも遲い。近代日本の爲政當局者のやり方はすべて之であつたのだ。これといふのも、自分の地位を護り、名を護り、體裁を重んずるもの ばかりだからである。彼等は口に愛國愛民を稱へてゐるが、その腹は自分の名、自分の地位、自分の家ばかりを愛してゐる。なぜもつと捨身になつて、本當に日本のこと、國民のこと、政治のこと、經濟のこと、外交のことを考へてくれないのであらう。明日に於て、明後日に於て、三年後に於て、はた十年、百年の後に於て、國民の安寧利福が期待されるとであるならば斷じてこれを遂行すべく、また國民も甘んじて將來のために、今日の負擔や苦痛を忍ぶであらう。今日の體面を作らんがために、カンフル注射式の對策で人氣を繕ひ得やうとすることは卑怯である。

◇

維新の大業に參與した功臣連中は、少しも過去といふものに囚はれなかつた。彼等は明日を考へ、十年、百年の後を考へて將來のために邁進した。そこに彼等の苦闘があつた。それだけ國民大衆からの風當りも強かつた。しかし彼等が世の非難を恐れず、死を恐れず敢然として所信を斷行したことは、結局燦然たる明治文化として展開し、國民感謝の的となつた。彼等は明日の日本を作り上げたのである。今日は非常時といふ。非常時といふことを難局といふことの代名詞だと思つてはならぬ。それよりも明日の日本を生み出す陣痛か、非常時だと考へて然るべきである。今日の日本を背負つて立つほどの人士は、宜しく昨日に捉はれず、明日に向つて對策すべきである。今日日本國民の心理さは明日なきことである。殊に外地にある者にとりて、彼等が明日のために、外地政治の根本を定めず、反つて之を內地政策に利用せんとする不謹愼さが瞭立しくなる。

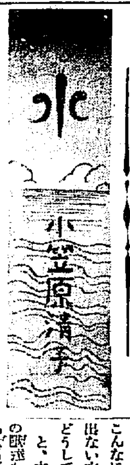

暑い／＼日照りがつゞいて、獸の國にはもう一滴も水もありません。この暑さに水がなくて、どうして生きて行かれませう。獸達は皆弱まつて、泣くやら、わめくやら、大騷ぎです。すると、王樣ライオンが

『皆の者、心配することはない。土の下にはまだ／＼澤山の水があるのだ。何とかして早く出せ』

と仰せになりましたので、皆は大喜びです。象や、水牛、キリン、ラクダ、駝鳥など、力のある獸達が、代り番こに飛びだして、あるつたけの力を入れて、ドシン／＼と土をふみながら、

『水出ろ、水でろ』

と踊りまはりました。けれども、いくら、ふんでも、踊つても、土はます／＼固くなるばかりで、一すくひの水もにじみ出ては參りません。この時、今まで隅の方に小さくなつて皆のする事をだまつて見てゐた石龜が、ノコノコと王樣の前に進み出て

『どうぞ、私にやらせて下さいませ、きつと水を出して御らんに入れます』

と申しました。すると、これを聞いたキリンが

『何だ、石龜君、僕や、象君が、こんなに力いつぱいかみしめても出ない水が、君みたいな、弱虫にどうして出せるものかよせ／＼』

と、大きな聲で笑ひました。他の獸達も、聲を合せ笑いながら

『駄目だ、駄目だ、君なんかやるだけ無駄だよ』

と云ひましたが、石龜はなほもお願ひしますので王樣ライオンも

『それでは、その方やつて見よ』

とおゆるしになりました

そこで、石龜は、今まで皆が力の限りふみつけて、固く／＼なつてゐる土を、前足で、エッチラ、ホッチラ掘り出さうとしました。皆は馬鹿なことをするものだと、笑ひながら見て居ります。土は少しづゝ掘られて、やがてポッカリと穴が開き、そこから、シューッと水が噴き出しました。これを見て、今まで笑つてゐた一同、思はず、手を打ちながら、

『ヤアー！石龜君、ありがたう／＼何て君は智慧者なんだらう』

と口々にほめそやしました。

すると石龜は

『皆さん、すべて仕事と云ふものは、力や人數だけで、出來るものではありません。工夫と智慧と、もう一つ努力によらねばなりません』

と申しました。

空氣より重い飛行機生れて三十年になる

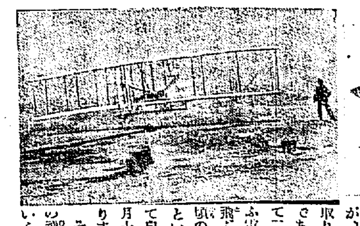

今から三十年前——即ち一九〇三年十二月十七日に、アメリカのウイルバー・ライトとオルヴイル・ライトといふ兄弟が、自製の複葉グライダーに、十三馬力のガソリン發動機を取り付けて、十二秒間飛びました。これが現代飛行機の誕生でありました。ライト兄弟は、その次に五十九秒、距離にして二百六十メートル飛びました。『ライト兄弟飛行す』といふ電報が世界中に飛び、世界中の人々は『人間が鳥のやうに飛ぶことが出來る』といふことに驚きました。しかし、その頃の飛行機はまだ／＼幼稚で、とても／＼彼方此方飛び廻るといふことは出來ませんでした。しかしライト兄弟が、初めて自力で地上から飛び離れたこの日、即ち、一九〇三年十二月十七日は、飛行機の誕生日として永久に記念されるのであります

それからもう三十年になります。たつた三十年——その間の飛行機發達ぶりは全く驚くばかりであります。ブレリオといふ人が自分の發明したブレリオ機で英佛海峽を飛び越えたのが初めですが、それから間もなく歐洲大戰が始まつて、飛行機は急速な進歩をなし、大戰中には實に驚くべき大活動をしました。リンドバーグ大佐が、單に大西洋を横斷して、世界の英雄、世紀の英雄となつたことは皆さん御存じの通りです。その後太平洋も、亞細亞大陸も、南極も北極も世界到るところ飛行機で征服されてしまひました。今年ポストといふ人は飛行機で世界を七日間とほんのちよつとで一周してしまひました。それから速さの記錄、高さの記錄、距離の記錄、滯空記錄等々全く驚くことばかりです。何が進歩が早いといつても、近代文明の中で飛行機ほど進歩の早かつたものはありません。滿洲事變や上海事變で、日本の飛行隊がどんなに活躍したかは皆さんの知つてゐるところであります。日本の飛行界もこれから、もつと／＼と飛躍進歩して、世界中で一番の飛行王國となるに相違ありません。（寫眞＝（右）ライト兄弟の飛行記念塔＝（中央）ライト兄弟（上はウイルバー下は弟のオルヴイル）（左）ライト兄弟が初めて飛んだライト複葉飛行機）

ライトより早く飛行機を發明した二宮忠八さん

飛行機は明治三十八年（西曆一九〇三年）米國のライトといふ兄弟二人の力によつて發明されたことになつて居るが、日本ではこれよりもつと／＼早く明治二十四年にすでに飛行機の發明をした人があつた、それは愛媛縣の人で二宮忠八といふ人であつた、ある日琴平の山中で鴉が當に集まつて來た鴉の群が亂舞するのを見てゐると、鴉の羽根を動かす調子が手に取るやうに目に映つた、これにヒントを得て人間が乘つて自由に空を飛ぶことが出來る機械を作らうと決心した。その後甲虫や玉虫の羽根を研究したり、又飛魚が海中を飛び出るときの原理や空中滑走の原理を研究して、自分でも何十回となく崖をさせて暇の上から川の中へ飛び込んで見たりした、その內にやつと一つの模型が出來上つた、それは鴉の形であつたが、尾は鳥風にヒントを得、管にトンボや蟲の翼が空中を滑々と飛ぶ狀態などを參考にして出來上つたものであつた、明治二十四年四月二十九日ひそかにこの模型を持ち出して丸龜練兵場で飛ばして見ると五分間ほど飛んだので夢中になつて喜んだ、これで型も出來た、又それが飛んだ、今度はこれに人間が乘る仕掛さへすればよかつた、明治二十六年の十月には玉虫型に倣つた飛行機を造り、それに車をつけ、舵をつけた、それは西曆一八九三年で、今日の飛行機の元祖と言はれてゐるドイツのリレンタールがこれと同じやうな飛行機を發明して特許を得たのよりも二年早く、ライト兄弟の發明より十三年早かつたわけである

二宮忠八は愛媛縣八幡濱の生れで最初丸龜聯隊に看護卒として入營し、其後衛生手となり、日清戰爭には一等藥劑手となつて從軍した。明治二十七年、二宮忠八は自分の發明した飛行機を軍事に使つて空から敵を攻擊したら何んなに味方の爲めに有利だらうと思ひ付き、戰地で時の混成旅團長大島義昌少將にその採用方を願ひ出たのであつたが、時の參謀官長岡外史大佐は『折角の發明だが、採るかどうか使用出來るか』と體よくはねつけてしまつた、當時は人間が空中を飛ぶ機械を說明するなどは、氣狂ひの沙汰だと思はれたのも無理もなかつたであらうが、折角のこの世界的大發明が採用にならなかつたことはかへすがへすも殘念なことであつた

空中給油＝上の給油機からホースをスーッと下す、下の飛行機でホースをタンクに受けて給油し連續飛行する

飛行機の父 リリエンタール

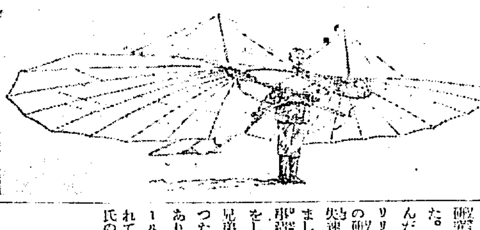

ドイツ人、オットー・リリエンタールは、一八九一年——今から四十二年前に、グライダーを發明して、小高い丘の上から飛び降りる實驗に成功しました。これが、空氣より重い航空機が、人間を乘せて空中に浮んだ最初であります。リリエンタールはそれから兄弟と二人で熱心にグライダーの研究をつゞけ、二千回も飛びました。ある時は三〇〇メートルも飛んだことがあります。一八九六年リリエンタールは新らしい操縦法の研究中に、彼が一番恐れてゐた失速の狀態に陷つて墜落して死にました。しかし彼の殘した研究と功績とは、飛行界に大へんな貢獻をしたもので、アメリカのライト兄弟が、ライト機發明の動機を作つたのも、このリリエンタールであります。それで、リリエンタールは『飛行機の父』として崇められてゐます（寫眞リリエンタール氏のグライダー）

航空機

- 空氣より輕い航空機
  - 助力無きもの……氣球
  - 助力を有するもの……飛行船
- 空氣より重い航空機
  - 助力無きもの……グライダー
  - 助力を有するもの……飛行機

乘りもの丶中で一番安全なのは飛行機
そのわけを話しませう

飛行機は乘物のうちで一番安全だといつたら、びつくりする人がないとも限らぬ。しかしこれは事實なのである。遞信局航空係では、これについて極めて明快な解答を與へた——諸君はこの夏の防空演習で陸軍機の高等飛行を見たであらう、その間、突、轉して機は悠々神天に翼をのばす鮮かさ。胸がすくほどだつたが、大正七、八年頃までは、こんな場合に、ともすると空中分解して機體がバラバラになる……まあそれほどでなくとも何處かが捻れて飛行不能となつたものである。機械の材料が惡いからだ。ところでその後、深く研究が進められた結果陸軍機は普通飛べるだけの力の十二、三倍の強さをもつやうになつたので、現在ではどんな高等飛行をやつて無理な荷重を加へても大丈夫になつた。日本空輸の定期航空に用ひてゐるフオッカーは、八倍の荷重をもつてゐるからこれまた安全である。飛行中機體がぐらついた場合など、手も足もすべて離して放つておけば、ひとりでに水平安定の位置にもどるやうに出來てゐる。また最惡の場合つまりエンヂンに故障がおきて動かなくなつた場合は空中滑走をやればいゝのだ。およそ高さの十倍の距離まで滑走ができるから、何うにでも處置のつくものである。そこで高さが問題だが空中滑走の出來る程の低空飛行はやらないから心配はない。よくエア・ポケットに落ちると氣にする人がある。しかし、日本のフオッカーで百十七キロの速力がある位だから、すぐ切り拔けてしまふ

內鮮航空郵便の現狀

京城、東京間航空郵便七月中の京城郵便局の差立數は二、五五六通、到着數は二、五九九通であるが、それを昭和五年四月（試驗飛行を終つて正式取扱ひを開始したとき）の差立九四五、到着一、一八九に比べると約十四割の激增を示してゐる、また同小包の七月中差立は二十六個、到着九十四個である。日本空輸會社による飛行は

上り＝京城發午後零時十分——蔚山發二時十分——太刀洗發翌日午前九時——大阪發午後〇時三十分——東京着二時五十分（所要時間四十九時間四十分）

下り＝東京發午前七時——大阪發九時二十分——太刀洗發午後零時五十分——蔚山發二時五十分——京城着同四時五十分（所要時間九時間五十分）

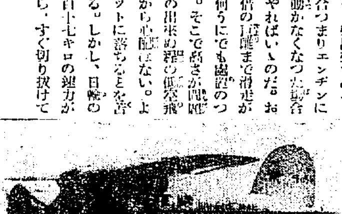

ウイニイメイ號

ポスト氏が一週間で世界を一周したのは此の飛行機です

飛行幽靈

寺師陸軍々醫監は所澤飛行學校附近で墜落慘死した將士をすべて手にかけてゐる。この人が實見した飛行士の幽靈——古い型のモーリスファルマン式で飛んだ重松中尉が所澤飛行學校の東南で墜落した時は凄かつた。その夜丁度その地點に青白い鬼火が燃えあがつたのである。歩哨が之を見つけて上官に報告、大騷ぎとなつたが、誰一人探檢にゆくものがない。翌朝、しらべて見ると、墜落の際機體が飛び散つたので機體の下敷となつてゐた同中尉の腦漿を無理に引張り出したため、盤中の脂肪がしごかれて地上に殘りつけられ雨にあつて燐火となつたもの

神わざの鳩くん
函館から東京まで十三時間で飛びました

人によつては傳書鳩は便利ですが鷹や隼などに殺される恐れがあるから駄目だなどといひます。通信には自轉車、オートバイ、飛行機、電信電話その他の機械、馬、犬などあつてそれ／＼の特長をあらはしてをりますが、鳩は實に不思議な力をもつてゐて何ひながよかつたら、すばらしい能力を發揮します。去る五月のことでした。函館東京間八百キロメートルの長距離を飛ばせたことがあつて、それを十三時間餘りで飛び切つた偉いのがゐました。北海道から東北地方を飛んだんですから、途中には鷹もゐたでせうし、隼もゐたでせう。それを突破したのは神わざとでもいゝませうか

小中學生に裁縫教授

【ニューヨーク發聯合】ニューヨーク市ではこの秋から小中學生に男女を問はず簡單な裁縫を敎へることになつた。これは總べての手縫であるが自分の衣類はなるべく自分で修理し兩親に面倒をかけたり又は少しばかりのことで商賣人の手を煩はすやうな經濟を敢てせぬためだとはこれも非常時政策の一つであらう

近代朝鮮横顔　長風山人

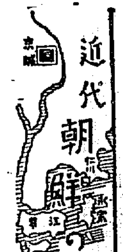

(39) 壬午の軍亂（三）

七月十二日、壬午軍亂の急電東京駐在支那公使より天津李中堂の許に達するや、支那の對朝鮮方策は疾風迅雷の如く即決斷行された。李鴻章は直に丁汝昌に北洋艦隊を提げ、呉長慶に新式訓練の五營を率ゐさせ、七月十四日に天津を解纜し、十六日には支那軍艦の主力は南陽灣に上陸し、その一部隊は袁世凱之を引率し、仁川に上陸した。そして袁世凱は直に京城に來た。魚允中と馬建忠は南陽灣より上陸し、直に入京して支那の軍隊駐屯を報告した

呉長慶軍は翌泰院に本陣を置き、馬光常の一隊は往十里方面の叛徒を討伐し、呉兆有の一隊は梨泰院方面に潜せ伏る叛兵を殲滅すべく七月十六日十七日の二日間に平定した。この亂徒討伐に際して捕縛一百七十名、殺傷六百餘、支那兵の損傷僅かに二名に過ぎなかつた殆んど兎狩同樣であつた

次で支那軍隊に於ては黃士林陳登に於て大院君を迎へて宴を張るを口實とし、大院君の來訪を迎へて營際に引致した、宴半ばにして黃士林は杯を擲げたれば幕外に待ち受けたる武裝の一隊は直に大院君を擁し幕外に拉し去り、輿中に強制し、直に南陽灣に向つて拘送し軍艦平遠號に搭じて天津に送つた

呉長慶は此日國王に謁して市民に安心樂業に就くべく又大院君の罪狀を朝廷の命によつて平定し、叛亂者徒は已に悉く鎭定した旨を布告し、大院君の長子載冕は宮闕に監禁し、水兵十餘名を付して警護した。そして支那軍隊を以て王宮を護衛、御營廳、總戎廳を廢止し、左右捕盜の四營を設けて支那教官を以て教練した

叛徒の鎭定は呉長慶之に當り、王宮に京城內の取締は丁汝昌の戰艦を以て之に任じ、袁世凱は丁汝昌と呉長慶の間を往復し、馬建忠は飽く迄日本の要求を拒絕する役目に立ち、此際の支那側の行動は頗る敏捷であつた

初め軍亂の飛天津に傳はるや、支那政府內はこの機會に於て日本と戰端を開き朝鮮は完全に屬國の實を擧げ、日本に對しては琉球を返し、臺灣役の損害を要求すべしと說くものもあつた。張承修の如きは南北水師を煙臺に集合し、陸兵の大軍を朝鮮に駐めて日本と一戰すべしと唱へた。又張佩綸の如きは盛んに東征論を行けんとした。李鴻章は自己の腹心を推けて韓國をし日本と和平の密契を取らしめた。今その李鴻章の腹臣群中の一面を紹介する

京日俳壇

臼田亞浪選

雜詠（七）

京城　天海美笑子

貴波チカ／＼と芹つむ指へ

松や獅子の海の青きに夏迎ふ

神苹舞ひとや蒼鳩の松にひゞきて

京人形賞さるゝ街角のかぎろひ

京城　內田やす子

夕膝や嬉しきものゝ摘み菰

裾は丘からよ背ほか／＼なお浴衣

蝶り晴れたり扉がひさしき明とこそ

咸鏡　安部ひさし

雛子こだまとろ／＼と濤が押す

蝶々が空の青さの水縫うて

春川　桂木白虹

道の邊の草にほしおる水符かな

踏みこたふ砂の濁りや月凉し

釜山　道子棠

初夏や路傍炭をふみて野へ

梱梱のみな花つけて夕あかし

京城　宮本雅彼

縮目橙黃子選

雜詠（その一）

咸興　四稔露京

燈蛾や來ては去り去る街燕

翠を旋く燈らす／＼青葉かな

咸北　倉澤比呂女

細蟹建つる日和も少なけれ

校庭はこのてがしはの植樹かな

京城　新田時子

子等は沓眠りに入りぬ宵の月

前山孝昌關官舍

家々の門の內外のすみれかな

同　橫井芳子

盛の百合一つ殘らず散りにけり

水島の風雪かくす百合の花

翼なき鳥

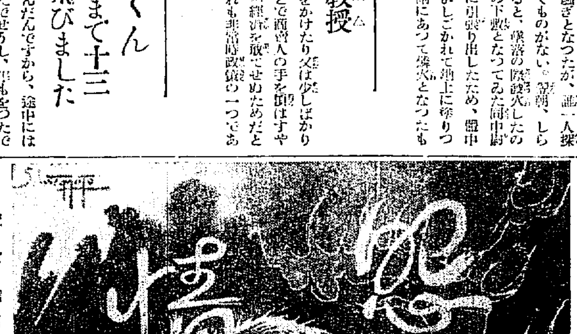

川路柳虹作　岩本正二畫　〔90〕

怨情（九）

宮下は黙然としてゐた。貞代は彼の言葉を聞きながら身を慄はせて啜び泣いてゐたが、やゝあつて涙の顔をあげた。

『先生、すみません。あたしの淺墓な心からでしたわ。……でもあたしは先生のためを思つての事ですわ。あたし、聞くともなしにあのお話をきいて驚いたのでした。何にしても今先生と早苗さんとがお交際をおつゞけになることはいけませんね。あたし、それははつきり申上げられます。だから惡いとは知りつゝ名前をかくして直接早苗さんの反省を促さうと思つて出しましたの……』

『早苗の反省？冗談も休み休み言ふがいゝよ。早苗は早苗の心持ちで動いてゐるんだ。僕も僕の熱情で動いてゐるんだ。二人の戀愛がこゝ迄進んでゐる以上他人が何と言はうが、それはいかなる干渉も何の用もなさないね。罪惡なら罪惡で公然の裁きもうけようよ。僕はその位の覺悟でゐるんだ。それを君が傍からくだらない眞似をして二人を離間しようなんてあんまり冒瀆するよ。さういふことが言いたいんならなぜ公々然と僕に向つて言へないんだ。僕は君を純良な人と今日迄思つてきたんだ。そんな陰險なことをするんなら今日限り師弟の關係も斷絶だ。僕はこれ以上君を責めもしないし、君に求めもしない。ともかくもう歸つてくれたまへ』

『……！』

貞代はちよつと唇を噛むやうな表情をしながら宮下を眞正面から見た。

『エ、あたしこんなことをした以上先生がどんなにあたしをお責めにならうと仕方のないことゝ覺悟はしてゐますわ。でも、でも、先生はあんまりですわ……あたし、あたし……』

彼女は涙にむせてその言葉を續らしながら、あとはたゞワーッと泣き伏した。

『僕がどうしたつてんだ。あんまりだつてどういふ意味なの？』

しかし、彼女はたゞ泣くばかりであつた。

『君！君のやうな女に用はないんだ。歸りたまへ、歸りたまへ』

宮下は怒氣を帶びて貞代に對した。

『歸れつていふのに！』

宮下は彼女の泣音を引き立てた。彼女は引き立てられて立ち上つたが、又そのまゝ床にうつ伏した。裳が亂れて膝すぢに後れ毛が亂ひついた。

宮下は卓のうへに早苗がもち出したまゝのベネヂクチンを杯について一息に呑み乾した。

『實にくだらない女だ。……出て行けつてのにゆかないか？』

宮下は床に俯した貞代の腕を二三度足蹴にした。その一つは強く彼女に應へたかして『アッ』と言つたまゝ彼女は片手でおさへながら、やつと立ち上つた。

その時の貞代の顔は蒼ざめてゐた。瞳が少し充血してゐた。彼女はキッと宮下を見て言つた。

『いゝわ、どんな侮辱でもうけるわ。歸るなつて言つたつて歸るわよ、でも先生、あたしこの儘泣きやすましませんよ。先生はあたしを充分辱んだ上、人の興採といふことをなさる人ならこつちにも覺悟があるわ……さよなら……』

彼女は少し足をひきずるやうにして廊下に出た。宮下は恐るおそる彼女のあとについて行つた。

『何？覺悟がある？どんなことでもしろ、こつちだつてたゞちやおかないぜ』

宮下は躍るやうに言ひ放つて彼女が部屋を出て行つたと思つたらピシャンと強く扉を閉めた。貞代は裳を亂したまゝ廊下に出た。しかし彼女の足は玄關に向はなかつた。

『先生、先生……』彼女はドアに凭れて又泣いた。

新刊紹介

●人生を語る（下村湖人郎著）本書は多種多樣な人生問題中最も本質的、基礎的、永久的である生命論を中心として最初は哲學的、抽象的に論議を進め漸次道德的、實際的に說いたもので、一讀將來へのよき指針となる（定價一、〇〇東京黎明書房）

●新興の農村（江坂佐太郎著）夙に農村教育に目覺めて施設をなし、農業經營に時勢順應の範を垂れて今や日本デンマークとの名聲を擧げつゝある愛知縣碧海郡の農事の實情を叙述したもので疲弊、困憊せる農村への暗夜の燈火とも言ふべき良書である（定價一、五〇東京泰文館）

將棋新手合（三）

於東京市日本橋區蠣殼町二ノ七 讀賣木將棋所

平手　先　六段　▲寺田梅吉（東京）
六段　△山北孫三郎（東京）

（圖は五三角迄の局面）

△四六角　▲一六歩　△三七桂　▲三三桂　△五六歩　▲一五金
△二四歩　▲三五歩　△同歩　▲二四飛　△三四歩　▲同飛
△三六歩　▲二五桂　△一六歩　▲三七桂成

（溝呂木七段講評）（先手）四六角と上るのは至當の捌きである。（後手）二六歩打ちは至當の攻め手で、敵飛車を壓迫する味を含んでゐて鋭い手である。（先手）五六歩突きは、自角の働きを妨くする意味と、機を見て五五歩と攻勢に轉ずる含みであるが少し早い、茲は一六歩、二四歩、二九飛と引いて陣形自重する所である。（後手）一五金と上つて愈々二筋へ猛襲を圖るのは至當である。（後手）敵の二四歩を同飛と取つて自重するのはよい手である。（先手）一六歩と突く處は敵の二五桂を同桂、同金の時に強く五五歩と指す處である。（後手）三七桂成となつて、先手に敵の捌手を與ふのは[?]

南鮮版

災禍に泣く 人々を救へ
社會事業協會で 廣く義捐金を募集

【大邱】今夏南鮮一帶を連續的に襲つた前後數回の風水害は人の死傷八百九十餘名、住家の流失倒壞一萬六千六百餘戶、船舶の流失沈沒破損三千七百餘隻に達しその他道路堤防橋梁田畓作物に莫大な損害を與へ我慶北道内だけでも死者行方不明九十五名家屋の流失倒壞九百十三戶船舶の沈沒破損十八隻その他被害を合せ五百餘萬圓に達するの慘狀であつた、之等各地の被害の慘禍が畏くも天聽に達するや　天皇皇后兩陛下には畏く御愍念あらせられ再度御內帑金御下賜の御沙汰があつた事は既報の通りであるが天恩洪大洵に恐懼に堪えず聖旨を奉體して各地關係當局は夫々罹災民に御下賜金を傳達すると共に之又一面地方經濟の許す限りに於て被害ヶ所の復舊と罹災窮民の救助に全力を傾倒し地方民亦隣保相助の美風を發揮し之が救濟に活動しつゝあるが何分罹災民の多數なると災害の深刻なため容易にその效果を期することが出來ぬのを遺憾としてゐる際今回朝鮮社會事業協會で汎く全鮮的に義捐金を募集して罹災民を救濟することになつたのは誠に機宜に適した措置である、右に就いて金慶北知事は次の如く語る

既に本道では官公吏間で水害義捐金の醵出を敢行したが尙復舊に社會事業協會の企畫に賛同し更に割當てられた豫定額七千圓を道內官民一般から義捐金募集の計畫を樹て之が盡力方を管下府郡島に依賴した、惟ふに道內では今回の災害に遭遇せぬ地方と雖も連年の旱害及穀價安等の關係未だ癒えずその他種々困難な事情もあるが一家族に死別して住むに家なく、喰ふに食なき罹災民の悲慘な狀態を顧る時一刻も晏如たるに忍びないそれに本月初旬の暴風雨は目下調査中で正確な數字は不明だが人畜の死傷、住家、船舶の流失等少からざる狀況でそれ〴〵應急救助中であり之に對しても今後適當な救濟方法を講ぜなければならぬ、望むらくは道内各地官民の溫い同情に依り速に豫定額以上の義捐金を得て憐むべき罹災民を現在の窮境から救ひ出したいものである

▲義捐金募集要項は左の通り

▲募集金額　慶北道内金七千圓▲募集の範圍　なるべく寄附者から集むるを本體とするも官公吏その他篤志者同者の分も受納すること▲募集期間　九月末日▲取纏方法　朝鮮社會事業協會慶北支部評議員たる府尹郡守島司に於て管內の義捐金を募集期間までに取纏め醵出者名簿と共に道會計課長宛送致のこと▲受領廣告　該府邑面事務所掲示板に掲示し一般に廣告す

鯖の焚寄せ 紛糾再燃の兆
盛漁期を控へて 巾着網業者が陳情

【釜山】朝鮮南部巾着網漁業組合長中部民次郞、大林金次郞、井上庄七氏外二名は八日午後慶南道廳で關水知事、孫財務部長、三木水産課長と會見し組合員多年の宿望とする法人組織に變更する手段に盡しこれが促進方を陳情すると共に同組合内部で紛糾の原因となり利害衝突の渦中となる鯖の焚寄せ問題についても陳情した、折柄鯖の盛漁期を前に控へて漁獲夜焚問題が再燃する形勢を來たし當業者は勿論各方面より注目されつゝある

全鮮酒類 品評會
開港記念に 仁川で開く

【仁川】朝鮮酒造協會主催の第四回全鮮酒類品評會は仁川開港五十周年記念祝賀會の擧行を機に仁川で開催されることになり先般來協賛會ではこれが準備を進めてゐたが愈よ來月八日から十四日迄府内新町埋立地で盛大に開催されることとなつた

品評會並に附帶施設日程＝▲出品物の採取・十月二日まで▲審査品及陳列品を搬入十月四日まで▲審査着手同八日▲同終了同十一日▲授賞式及祝賀會同十二日▲褒賞授與式同十四日

五・一五事件 減刑嘆願

【大邱】天下の耳目を聳動させてゐる五・一五事件の被告に對する減刑嘆願書は目下大邱國防同志會でも取纏め中であるが七日までにまとめた數は約五百名に上つてゐる、この中には朝鮮人婦人も多々見受けられ大邱郵便局の交換手、醫業取締所職員等は一人殘らず連署してゐるしこの外にも個人として減刑運動加盟を申込んでゐる者も多い模樣である

國防婦人會
軍都大邱に愈よ 全鮮に魁けて生る

【大邱】全鮮に魁けてわが軍都大邱に愈よ大邱國防婦人會が生れる、既に東京には荒木陸軍大臣夫人を中心とする國防婦人會、大阪には關西を打つて一丸とする第四師團長寺内中將夫人中心に國防婦人會が非常時の秋にふさはしいめざましい活動をつづけてゐるのでこれらの會報に準じて設置の機運に直面してゐる、主として道會副議長島田留吉氏夫人その他婦人會幹部が非常に意氣込んでゐるので例の五・一五事件の減刑請願運動が一段落を告げ次第實現の運びとならう

慶南知事巡視

【釜山】慶南關水知事は樋口部長ほか一名を帶同して十一日午前八時釜山出發左記日程により道内巡視を行ふ筈

十一日釜山發鎭海、十二日馬山晋州、十三日晋州、泗川、松亭里、十四日三千浦、固城、統營、十五日統營、釜山歸着

仁川名物 蜃氣樓
八尾島沖に また現はる

【仁川】八日午後三時半頃から約一時間に亙つて、まる味のある藍色の島嶼＝仁川名物の蜃氣樓がまたも八尾島沖の水平線上に現れ美觀を呈した

演習地回收は 軍營問題と無關係
早合點をしては困ると 大邱憲兵隊で斷言

【大邱】昌原郡大合面在の陸軍用地回收問題は果然師團移駐問題となんらか繫がりのある如く誤り傳へられてゐるが右は全く無關係で大邱步兵第八十聯隊の演習實施上必要な地域約五十町步の耕作を禁止せしめるためであつて演習地附近の小作人に貸與してあつた七百五十餘町步の一部を最少限度の必要な箇所だけこれを管理してゐる第二十師團經理部當局と小作人との間に圓滿交涉の末軍部側の十分な讓步によつて愈よ九年度から回收實施することになつてゐる、右につき大邱憲兵隊長大木中佐は語る

某紙が傳へた如く昌原陸軍用地の回收は師團問題とはなんらの因果關係を持つものではない、吾々は如何なる難局を突破してでも師團設置に努力し喜んで協賛してゐるところであるが今回軍事關係者の間に在鄕軍人各隊を奮起せしめてはどうかとの意見擡頭してゐる折柄、早合點して昌原演習地の回收問題が大邱に師團設置の前奏曲とみるのは怪訝に堪へない、毛頭關係のないことを斷言して置く

大邱飛行場 佐藤航空官 視察を終る

【大邱】大邱飛行場擴張問題は愈よ本格的となり府民の要望により飛行場候補地實地調査のため七日來邱した佐藤航空官は八日午前九時頃多賀府尹、高田、伊藤、吉田、二木、東田府技手等の諸氏と共に自動車に分乘し、月背、東村院垈洞の各候補地を詳細に視察したが大邱垈洞が有力であるやうにそれとなく洩らしてゐた、なほ府ではいづれに決定しやうとも所要土地十萬坪は寄附するだけの覺悟を有してゐる

龍頭山神社の 神域を確立
氏子總代が集り 當局と懇談を遂ぐ

【釜山】朝鮮で一番古い歷史と由緒を有する釜山の龍頭山神社は府が管理してゐる國有地龍頭山公園を借りて神域として府民の大部分によつて組織される氏子によつて神社の經營一切が編成され府は公園維持の經費を豫算に計上して、植林、園内管理その他に當つてゐたが何時までも借地住ひでは將來社務問題が起つた場合に不利な立場が想像されるので、同神社の氏子總代、白石、竹下、山田、森川、中山の各府議員が八日午前大島府尹、杉山理事官、長事業主任と會見し懇談を遂げたが公園全體を神域とする時は多額の維持費を要するので神社境内と社務所一帶を包含する小區域に確立される模樣である

看護婦募集

【鎭海】鎭海海軍病院附屬診療所では看護婦若干名を募集中であるが年齡十六歲以上二十歲まで願書受付は九月二十一日まで試驗は二十二日（學術）二十三日（身體檢査）の兩日施行する

傳書鳩を拾ふ

【釜山】慶南泗川郡泗南面牙芝里金守順の妻朱日嬉こと去る二日午後九時頃自宅前で第八十三號第三八號の脚環入りの傳書鳩一羽を生捕り所轄署へ屆出たので目下同署で八十三聯隊へ照會中

慶北知事災害地視察
慘狀を語る

【大邱】今回の暴風雨のため甚大な被害を蒙つた金泉災害地罹災民の慰問を兼ね實況を視察中であつた金慶北知事は八日歸任左の如く語る

災害地は文字通り全滅の慘狀であつた、甘川、鳳谷、石圓の各地は家屋の流失耕作地の埋沒等實に悲慘を極め罹災民の號泣する有樣は見るものゝ胸を熱くした、道路は完全に破壞され、田圃の中を歩いて知事は踏行つた、知禮橋も兩側を壞され邑內は全部浸水してゐた住民には一々慰問と激勵の言葉を述べて來た

秋＝の＝海……仁川の印象（3）

夏の間あんなに人々に親しみを與へてゐた海が今日は犯し難い威嚴を具へて儼然と構へてゐます、磯に碎ける波の音さへも何だか凋落の秋を囁いてゐるやうに聞え、とび散るしぶきをぢつと見てゐると淡いもの悲しさを覺えます

運命を呪ふ彼の女
悲戀に泣いて鐵路に横り なほ死切れず生死の境をさまよふ
無情な夫は姿も見せず

【大邱】六日夜大邱驛構内で驀進する列車目がけて飛込自殺を企て道立病院に擔込まれ手當中の妙齡の美人あり漸くその身元が判明したことは既報の通りであるが、何が彼女をさうさせたか？その裏面には次のやうな悲話が潜んでゐる

彼女は慶州郡陽南面生れ現在大邱府南山町二〇五安時中（三九）の長女四姫（二〇）で田舍兩班の頑固な家庭に生れ嚴格に育てられた色白の女性であつた、一昨年父母に從つて大邱に移つたが今年正月打つて姫めた娘として縣蹊まり府内南山町の彼寧の長男李泰伊（二三）と華燭の典を擧げ蜜のやうな甘い新婚の夢が續けられた、然るに突然相和する夫婦愛が高まるに伴れ李の父の吝嗇氏には眼中の刺となり無理解にも今年三月遂に四姫は逐はれて實家に歸る事になつた、その後李は度々彼の女を訪れたが或日その關係を切らぬことを契め自ら要を斷ち堅い覺悟を示したこともあつたが老たる父母が　涙の戒めで一時思ひ止り、その後府內三笠町居住某銀行員のところに女中に住み込み詫い貞操を守りつゝ夫が迎へに來る日を樂しんで憂き日を送り時々訪れる李に貯めた小遣ひを渡して希望を繋いでゐた

ところが來るべき日は遂に來て六日の夜更、彼女を訪れた李は「父母が或る女との結婚を迫るので自分も已む得ず承諾したから斷念してくれ」と冷い言葉を殘して立ち去つた、この晴天の霹靂、それは正に　彼女に對する死刑の宣告でもあつた、彼女は雷霆に打たれたやうにその場に泣き崩れて何時までも〳〵泣いてゐた、思ひやりのある女主人が慰めたが顏を上げ得なかつた、彼女が漸く我に歸つた時空には仲秋の明月が哀れな自分の姿を見下してゐた、彼女は何事をか期するものゝ如く自分の部屋に入り夫が迎へに來る時の晴衣として準備して置いた新調の白衣に着替へ何時か夫に伴はれて月夜の散策を樂しんだ思ひ出の新川堤まで驅け登け前記の場所にチマを頭被りにして列車の來るを待つて自殺を企てたのであつた、彼女は今病床に呻吟してゐるが生命は覺束ない模樣である、死ぬまで夫に愛着を持つてゐた彼女のノートには左の一文を記してあつた

不孝の女四姫は惡魔の樣なこの世を去ります、誰も恨みはしません、唯あたしが薄倖な運命に生れて來たことが口惜しくて悲しいのです、あたしがこの世に生れて二十年間父母に苦しみのみ與へたこと、そしてこんな慘めな姿を見せることは地下の黄泉に伏してお詫び致します、何んといつても甲戌九月九日——（生月日）はあたしの最も恨めしい日であります、あたしは今夜あのお月さまのお國へ上ります、男のないあの國へ……これがあたしのためにはどんなに幸福であるでせうか？どうかこの不孝の女のためと思つて悲しまないで下さい、お父さま…お母さま…お安らかに御暮し下さい、そして私の屍は李泰伊の手で埋葬して下さい、最後のお願ひです、ではさようなら

不孝の女四姫より

兩親へ……

男には捨てられ、求めた死も遂げられずせめて屍でも夫の手で葬られたかつた彼女であつたが死にきれなかつた痛ましい生きた屍は今道立病院の一室に運ばれ悲しむ父母に護られて斷末魔の呻きに苦しんでゐる、しかし、彼女が夢の間にも忘られなかつた男、自分が死んだらおよそ、その屍に飛びついて泣いてくれるであらうところの李は影も見せない、彼女は時々昏睡を起しては手を空に延して何をか探してゐる彼女は無意識の中にも只一つ假か立派な言葉によつて李に一度顧られたいのだ、冷たきものよ…汝の名は男なりか（寫眞は處女時代の彼女）

縺れる鳥致院
公職者遂に總辭職 邑議と學議十七名
九日聲明書を發表

【鳥致院特電】鳥致院邑會議員九名及び學校組合議員八名は九日午前十時から旅館東松で公職者大會を開き邑現下の狀勢打開について協議した結果一同總辭職すると申合せ左の聲明書を發表した

鳥致院現下の狀勢を見るに前途甚だ憂慮に堪へざるものあるを遺憾としこれに處するに政治機關を更新しもつて輿論を喚起するを最も緊急なりと痛感す、よつて吾人はこゝに職を辭し邑民の輿論に訴へんとす

畓中に慘死體
飲んで口論の揚句 二人して毆り殺す

【咸安】三日午前八時頃咸安郡咸安面西面隻山里飲食店金富連方を距る約一町の路傍畓中に慘殺死體を發見屆出に接した咸安署では現場に急行檢視の結果顏面及び左側背部等に打撲傷があり、前記飲食店を取調べたところ被害者が前夜二人で飲酒し口論した事實が判明し死體を解剖に附すると共に署員の非常召集を行ひ疾風迅雷的に犯人搜査の結果事件發生後僅か八時間にして犯人を逮捕するに至つた被害者は全南生れ　徘行路人鄭某（三〇）犯人は山清郡生草面生れ飴行商人鄭某（二一）密陽郡上南面タオル商李某（二九）の二人で同人等は二日午後八時頃咸陽郡から郡北面西市場にゆく途中前記金富連方に三人落合し飲酒中被害者鄭が侮辱せるを憤り同十時頃附近道路で喧嘩を始め犯人二人が割木で鄭を亂打し左側肋骨三本を折りこれが致命傷となつて遂に死亡したもので目下嚴重取調べ中

嵐の夜に 幼兒殺し
鬼乞食捕る

【馬山】去る四日未明颱風を襲つた嵐の夜陰馬山府外内西面甘泉里にある水車小屋で幼兒の慘死體を發見し急報に接した馬山署では善司法主任現場に急行死體檢案の結果他殺と認定、直ちに署員の非常召集を行ひ事件を極祕に附して水も漏らさぬ犯人搜査の手配をなし不眠不休の活動によつて事件發生三日目の七日午前零時頃田面五西里附近の橋の下で館田駐在所館田、金兩巡査が難なく犯人を逮捕した犯人は京畿道水原郡邑内の乞食李元良で咸安郡内を徘徊中本籍忠南龍山李用某と稱する三十歳位なる男の子を連れた乞食女と本年七月以來同棲し前記水車小屋に潜居し附近部落を乞食して生活してゐたが折柄の三日夜來の嵐で乞食にも出られず腹を空かして困つてゐた子供は飢を訴へて泣き叫ぶので李は女の留守を幸ひに子供を蹴飛ばし頭部を石に打つけその上鼻口を布で塞ぎ遂に殺害して逃走したものである目下李主任の手で嚴重取調中なほ館田金兩巡査に對し小島署長より慰勞の意味で金一封を贈つた

慶北の棉作
今後の天候が問題 豫想は千五百萬斤

【大邱】慶北道内棉作に六、七、八の三ヶ月間に亘り各郡で收穫豫想を調査したが現在各郡の情勢は例年より著しく好調子にあり坪當り平均百二、三十斤を見積られてゐる、只多雨、日照不足のためにこれ等が完全に棉として收穫出來るか否かが問題で、この頃の天候が續けば幾分は助かる見込みであるが本年の收穫高は昨年に比し作付反別が增加してゐる關係上千五百萬斤はとれるものと豫想されてゐる

風水害の 犧牲者 百六十九名

【總督府發表】九日朝現在による第四次の風水害の犧牲は、死者七十四名、負傷六十一名、行方不明三十四名計百六十九名である

小作官に ご出世
始興郡守の 山田さん

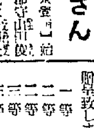

【永登浦】始興郡守山田俊夫氏は今回全北道小作官に榮轉した同氏は四年來任以來小學校移轉問題の難關を解決しついで新東小學校及び永登浦公普校の移轉改築を行ひ農業道路の改修に盡力し振興其他に敏腕を揮ひ幾多の功績をあげた以下出張先から急報に接して急遽歸郡した同氏の離任談

今度は愈よ官吏になりました、郡守時代も小作事務を取扱つたことがないでもないが本職として全くの白紙です殊に全北は大地主が多く從つて小作爭議も全鮮的に多いと云ふ話だから心細い感じもするが終生の仕事として熱心に誠意勉强する覺悟です始興郡には丁度三年九ヶ月案外ながらくお世話になつたがご同情と協力によつて大過なきを得たことを感謝してゐます新興の意氣に燃ゆる新柄去ることは非常に名殘り惜しい

慶州の故山へ 舍利塔が歸る
道内の僧侶を集め 慶賛大供養を執行

【大邱】ホームシックの舍利塔が二十餘年振りで懷しい慶州の故山に歸つたので目下慶州古蹟保存會の手で設置が急がれてゐるが、既に本府の小川技手が來慶し『舍利塔の家』建立場所も決定したので道では八日午前十時この工事の請負入札をしたがその結果一百五十圓で慶州の中野氏に落札し直ちに着工九月末日までに一切の工事を完了することになつたが二十二日頃舍利塔の建立と同時に道内の主要寺院の僧侶を集め盛大な慶賛の大供養を執行することになつてゐる

鎭海振興會例會

【鎭海】鎭海振興會例會は五日邑會議室で開催出席者は駒宮會長、元木副會長、森脇、平野、松本理事その他十數名で會長副會長平野氏森脇氏柳氏等の滿東大旅行の感想談があつた

嵐よりも 肥料不足で減收
紫雲英の不作が 全南の稻作に祟る

【光州】全南道農事試驗場の調査によると今回の颱風は丁度稻の花時であつたが案外被害は少く殆ど脫色せるものは僅かに五分に過ぎずそれも實際の收穫に影響するところは極少いとみられてゐる、ところが全南の作況としては本年の紫雲英が半作といふ狀況であつたためにこれが稻作に及ぼす影響は甚大なるものあり、旱害がなくて相當に出來てゐるやうであつても收穫は案外少いであらうと技術家は觀察してゐる

レプラと乞食の群
統營を横行

【統營】南鮮各地で風水害に遭ひ家を失つたレプラや乞食の群が最近多數統營市中に流れ込み市内を徘徊し金品を强要して聽かぬ場合は暴言を吐き市民を泣かせてゐるので統營署では近く浮浪者狩りをする筈

大澤博士滿州へ

【滿州】滿洲視察の途にある九州

あの街この街

【統營】小學校增築工事は六日午前邑事務所で入札の結果前田金太郎氏に九千八百七十四圓で落札

◇

【咸興】咸南警察部では來る十四日步七四射擊場で部員の秋季射擊大會を行ふ

◇

【統營】避病舍が腐朽したので增築模樣替をすることになり十一日午前十一時工事入札

◇

【統營】統營署では七日午後七時から市内の交通取締をした結果無燈火自轉車十一件、荷車六件を檢擧

懸賞當籤者發表
何校が優勝する？

去月本紙掲載の第十九回全國中等學校優勝野球大會何校が優勝する？懸賞問題の正解者中より抽籤の結果左記の諸氏當籤され賞品を贈呈致しました。

一等	福岡縣遠賀郡町	塚本清一殿
二等	岩手縣九戶郡野田村	狩野增次郎殿
二等	岐阜縣海津郡西江村本阿彌新田	高木通殿
三等	名古屋市東區高岳町一	森野須子殿
三等	島根縣簸川郡荒木村中荒木	久保田一道殿
三等	岡山市野田屋町九六	松永虎雄殿
三等	大分縣直入郡阿蘇野村	富田清明殿
三等	熊本縣多良木町	宮本秀一殿

大阪市東區高麗橋五丁目　廣告代理業　株式會社　萬年社

トケイとカメラ　株式會社　大澤商會　京城支店　京城本町一丁目

きれいる　病理詳説七十頁の本　健康の更生　無代進呈　但京城日報と記入申込者に限る
のんで治る　淋巴腺結核　◎首筋アゴ下等のグリグリ　◎連球狀の頑固なグリグリ　◎化膿性の厄介なグリグリ
最も信用された内服良藥　和歌山の「るいれき專門藥」療法　十七年間の經驗で効能正しく少しも副作用を起さず、誠に安心してのめる藥
藥價　廿二日分六圓七十錢　送料廿五錢、郵外四十二錢　大人用子供用あり年齡明記されたし
本舗　和歌山市三年坂　るいれき專門藥院　ハレルヤ藥店

眼科專門　金井眼科醫院　京城府黄金町　電話本一三九六　入院設備　日曜祭日午前中

最高級品　育兒用　眞珠ミルク　"NITTA"　北海道　新田煉乳製造所

不可飲　外用塗藥　ロイマチス・神經痛　やけどきず類・うちみ　主治効能　やけど・きりきず・うちみ・痔・リウマチ・神經痛・せんき・肩こり・しもやけ・たむし・水虫・齒痛・害虫の刺傷　本舗　大阪市高麗橋　福井對問堂

資本金五百萬圓　朝鮮火災　京城　朝鮮　本店

小型映畫　岡本小型映畫部

北鮮版

秋朗らかな〃更生の二人三脚〃
死藏債權の整理で救ふ
＝長津の振興名案＝

【咸興】咸南道方面に到着した農村經濟更生の基本調査事件は現在の處また總數の半ばに滿たぬが、これによつて見るも農家を債務にあへがせる負債額は平均三百圓に達し而も三割內外の高利債でこの負債整理の方途がつかぬ限り五箇年を期する更生の自治、家畜の購入、節々農村紳士の建設は臨むべくもない、この點に着眼した長津郡では同郡內長津、下碣の兩金融組合と緊密な聯絡をとり各面長公立普通學校長に移牒して死藏債權の一部を取立て相共に明朗な氣持ちで農村更生の二人三脚を試みんとするもので高利債の借替は金融組合の方針たる▲家庭圓滿▲長期貸付につき戶主が壯年か青年の後繼者を有し▲意志鞏固にして農村永住の見込み確實なる農家に限り擔保貸は十五年以內の年賦又は月賦、無擔保貸は信用貸（五人組）を通ずる五年以內の年賦又は月賦による低利資金を以て三割內外の借財の見込み無き高利債の桎梏を免れしめんとするもので面長及び公普校長がその調停、指導の第一線を承る仕組みである

潤葉樹時代
悲喜劇を生む
綠肥用樹に困つて 咸南道の三すくみ

【咸興】堆肥の增產獎勵から農民は作つて山に潤葉樹をあさり落しく林相を害ふ。これに悲鳴した營林署では『綠肥用の潤葉樹は國川敷や堤防を利用したい…』と土木課に當つてみたら國川敷なら差支ないが區分決定前には困る、未改修河川は民有地との境界を不明とし且流水を阻むから出水時に危い、堤防や道路は芝草の發育を妨げる上に根張りのために道路堤防を脆弱にするから御免だ、但街路樹として適當な樹木だけは差支ないこれでは農務、林業、土木の三すくみ『遊びに行きたし、傘は無し紅緒のカッコも緒が切れた…』といつた恰好とある

咸南の公債
券面意匠決定

【咸興】來る十一月一日施行で發行される咸南の時局匡救事業賃金及び農糧貸金百九十二萬九千圓の公債券面には咸南を表徵する李太祖の遺蹟本宮の寫眞を挿入するに決定した

特務艦春日
鎭南浦へ入港

【鎭南浦】特務艦春日は寺洞海軍燃料廠視察のため二十日午前十時鎭南浦入港二十二日夜出港の豫定で碇泊中一般の觀覽を許すと

恨みの放火
生活苦の婆さんが 內緣の夫宅を燒く

【咸興】八日午前二時頃咸興府山手町一丁目金鳳賢方裏から出火したのを巡邏中の咸興署員が發見『火事だ〳〵』と連呼したところ路傍から飛び出して逃走する怪しい人影あるため追跡逮捕し、取調べの結果同人は定平郡生れ咸興府萬歲町崔姓女（五〇）で金鳳賢（五七）と內緣關係を結び同棲してゐたものであるが昨年十一月頃から別居した結果生活に窮し再三復緣方に生活費の援助方を哀願したが男の方で聞き入れないのを恨んで放火したと自白した火事は附近隣人で火事に至らず消し止めた

高瀨舟ご難
密輸嫌疑で 穀物共押收

【楚山】江界郡文玉面文興洞崔某外一名は高瀨舟に粟九斗大豆三石小豆二石大豆粕七十石を積載し楚山に向ふ途中去月三十日頃渭原下流に假泊した所國境監視所員から密輸入の嫌疑を受け穀類は高瀨舟と共に押收され身柄は外倉稅關支署に護送目下取調べをうけてゐる

咸南の甘藷
今年は豐作

【咸興】咸南道農會では昨年來地方農家の副業物として甘藷栽培を獎勵してゐるが本夏は植付け當時適當の降雨あり今後の天候さへ順調に進めば例年にない豐作を豫想されてゐる栽培面積は咸州、安邊、德源の各郡下を通じて二十町歩であるが咸州郡下の如きは特に成績良好で反當收量百五十貫以上に達する見込み

南浦商工校
讀書會公判
一味七名に對し それ〴〵懲役求刑

【平壤】上海から指令をうけて鎭南浦に潜入し商工學校生徒を煽動して讀書會を組織せしめさかんに地下運動中檢擧された全北金堤郡萬頃面外南里張相寅（二〇）以下同校生徒一味七名の治安維持法及出版法違反事件は八日正午から平壤地法で第一回公判を開廷直ちに一般の傍聽を禁止となり被告張相寅の父兄のみに特別傍聽を許して審理の結果大森檢事は左の如く求刑した
▲懲役五年張相寅▲同四年金花玉▲同三年六ヶ月姜琦和▲同二年崔秀龍▲同李文寺▲同白某

元山地方
平年作
まづ一安心

【元山】風水害による凶作を氣遣はれてゐた元山近郷の稻作は九月に入つて天候恢復しその後の實込み充分で今後も持續の模樣なれば先づ平年作は間違ひないところと豫測されてゐるが德源郡の收穫豫想高は二萬四五千石であると

咸南の肉牛
品評會
十一月開設

【咸興】咸南農會では十一月三、四の兩日永興で第一回咸南肉牛品評會を開催、南部六郡から牝牛去勢牛約四十頭出陳する筈であるが今回は朝鮮農會から優勝旗一旒、賞牌一個の寄贈ありこれを成績優秀な郡に授與する筈である

安州上水道
やつと來年實現
二ヶ年繼續工事で 十一年春迄に完成

【安州】安州邑內の水質は全く話にならぬ惡質で只一ヶ所の湧水が全邑民の生命であるので久しく邑會で上水道敷設を議論してみたが愈よ明年度實現を見るべく目下道土木課で水源地の水質其他を試驗中工費は十萬圓で其中國庫補助三萬五千圓道地方費補助三萬五千圓邑費三萬圓の負擔は邑債によるか何れかの一途を擇ぶけれども借入の三萬圓は七八年間に全部償却の豫定であり本府で調査した工事設計は重力による揚水方法であつたが經費節約の見地から重油に代へるらしく工事は二ヶ年繼續で十年末或は十一年春頃完成の見込みである

土木鑛山水利　測量製圖　諸機械　度量衡　鋼鐵家具　建築材料　防水材料　鑿泉業
伊藤商行　京城府龍山　電話

奧田主計監
茂山初度巡視

【茂山】新任朝鮮軍經理部長奧田主計監は茂山守備隊の初度巡視のため七日松田一等主計を隨へ午後二時茂山に來着軍民の多數出迎へをうけ隊長室で主なる官民と挨拶の上兵營內を視察守備隊移轉につき檢討した後憲兵分隊と分院を巡視したが午後五時郡守、小畑陸軍組合管理者、木下殖銀支店長等は旅館に訪問守備隊縮小の反對陳情を試みかくて一行は八日茂山發會寧に向つたが本月下旬まで兩員及び下流を一巡して赴任の豫定

マラソン選手
沙里院を通過

【沙里院】平壤、安東間走破マラソン選手李鍾龍、崔三龍兩君は八日午後六時平壤から來沙一泊の上翌九日午前六時元氣で出發南下す

江陵の卓球豫選

【江陵】江陵體育協會主催の朝鮮神宮奉納卓球豫選卓球試合の準決勝以後の試合經過は左の通り
◇準決勝
田井 選宗0―2崔 泰圭
李 晚 榮1―2金 滿 洙
◇決勝
崔 泰 圭2―0金 滿 洙

人の動き

▲吉村幸部氏（江原道內務部長）水產狀況、授勵部落視察のため六日來州へ
▲兼吉具氏（道技手）同上
▲金子貢氏（咸南土木課）八日到着
▲白垣四郎氏（咸興營山支店長）八日到着
▲中部武次郎氏（下關水產社長）八日到着
▲山本檢事（平壤地方法院檢事）九日午後三時十分全州着列車で赴任
▲岡全州地方法院檢事正　九日午後五時三十分着任
▲基田新任仁川署保安主任　午後六時出市より、任
▲高原山次郎氏（新任公州警察署長）六日公州着任
▲西山部田（新任公州署警務主任）九日着任
▲川上松五郎氏　新任大田署長　六日公州着任
▲牛島第十九師團長　第三十七旅團司令部及第七十四聯隊の隨時檢閱のため七日咸興着列車にて來咸十日まで滯在

豐凶二重放送
亞麻は豐、粟燕麥は凶
普天堡農試管內だけは 北鮮開拓の明朗奏

【咸興】今年から本格的な試驗に着手した咸南山地帶の特產、亞麻の收納期を迎へて五日豐山郡廳に道農務課、鐘淵北鮮支場、豐山、甲山、三水各郡の關係者並に帝國製麻の技術者二十數名參集、協議の結果
一等品一キロ六錢▲二等品同五錢▲三等品三錢乃至四錢▲等外品二錢▲麻十一斗一圓二十七錢
に收納價格を決定したが鐘淵咸南農場技術の話によると本年度の亞麻作付段別は
豐山郡五十六町六反八畝歩▲甲山郡二十三町四反一畝歩▲鐘淵北鮮支場二十九町四反七畝歩▲三水郡四町二反五畝歩▲合計百二十三町八反一畝歩
であるが明年は上出來でこの分なら來年は豫定の六百町歩が一千町歩に達するかも知れぬ。纖維の特選工場もこの勢ひに應じて二箇所の設置を要望され亞麻は豐作であるが、燕麥、馬鈴薯、粟は何れも山地一帶に凶作で被害甚だしい。然し普天堡の農事試驗場のみは小麥、亞麻、ライ麥とも顯著な作柄を示し試驗成績は着々向上し北鮮開拓の明朗な前奏曲を奏してゐる……

定平郡の暴力農民
一味十七名 咸興へ送局

【咸興】昭和四年の大檢擧以來雌伏の形にあつた定平農民組合はその後一齊に百り小規模の再建運動を經て地方振興運動の高潮期に入り一般農民が自力更生の大旗下に驅參するのをみた一部青年は第三次再建運動を企て『自力更生の名に顧る反動分子を撲滅せよ』と暴力行爲に出たので去る四月首魁李聖彬外十七名を所轄定平署に檢擧取調べ中の處七日朝一件書類と共に咸興地方法院に送致された

拳銃犯人
取調べすみ 檢事局送り

【淸津】拳銃強盜殺人犯金某は淸津署の取調べ一段落を告げ七日午後三時身柄を淸津檢事局に送致された

咸興の惡疫
やつと終熄

【咸興】昨年來府內には赤痢、チフス及猩紅熱等の惡疫が流行し一時猖獗を極め罹病者廿餘名に達し府民は極度に恐怖の念にかられてゐたが最近漸く終熄期に入り七日現在では赤痢三名、チフス一名、猩紅熱二名計六名となつたが、また秋季の流行期が近づいて來たので

坊主の泥棒

【咸興】七日午後三時頃咸興府山手町附近を徘徊する擧動不審の一青年を咸興署員が發見取調べた處右は咸州郡舊基上里生れ住所不定僧侶張錫俊で去る日午後一時半新興郡下佛山の名刹明心寺に投宿中の同面長朴榮彥氏の洋服及び現金十一圓四十錢在中の財布を窃取し咸興に逃走した旨自白したが餘罪ある見込みで引續き取調べ中

秋を描く秋の街頭風景（本社懸賞募集寫眞の中から）

女人體難の 基準體型の研究
困つた田邊教授
娼妓について調査

【平壤】今夏郷土研究中寺討方面に踏ひ朝鮮人の基準體型を研究中であつた平壤醫專解剖學教室田邊教授は男子の方は百餘名の體格調査をして殆ど資料を得たが女子の體型について人體を得られず百方苦究の結果、こゝに思ひついたのが朝鮮娼妓に求めることで五・六の兩日平壤府內遊廓病院で約百廿名の人體檢査を行ひ更に林里稀廳、大和町の朝鮮人娼妓について體型研究の資料を得ることになつた

元山の種痘

【元山】元山府では府と協力して來る十一日から四日間府內における秋季種痘を施行するが春の種痘時の如き種痘忌避者を出さないよう府民は注意すべしと

林學務課長
全南道へ榮轉

【海州】黃海道學務課長林茂樹氏は今回全南道へ榮轉同氏は神奈川縣の產で昭和三年東大在學中高文をパスした秀才で昨年二月本府內務局から本道學務課長として赴任した人以下同氏の談
『いろ〳〵お世話になりました在勤一年餘の間何も役に立つことが出來なかつたことを恥てゐます、全南は全然白紙ですが幸ひ矢島知事には京畿道で一年ばかりお世話になつたことがあり』

失戀男の投身で 靈泉化の廢液池
皮膚病には醫者要らずで
拔目なく浴場出願

【新義州】失戀男の投身から一躍靈泉に早變りした王子製紙會社工場裏の廢液池は毎日引切らずの人出で今では皮膚病に效能あるとして新義州はいふに及ばず安東からまで流れ込む勢ひで早くもこゝに着眼した某內地人が廢液池の浴場設置を八日新義州署に願ひ出た、當局でも處置に當惑してゐる位であり特に考慮することになつた、實際廢液池が皮膚病に效果あるのは廢液と共に排出される脂肪が原因であれば人體に惡影響を及ぼしさきに樺太も重大問題を惹起したことがあり、一昨年の白魚不漁の際もこの廢液のためであると漁業者側から騷がれた事があるので浴場設置に就ては充分調査した上で決定する事になつた

全鮮金組地方大會
二十六議案の審議をすまし
意義深き幕を閉づ

【新義州】第三回全鮮金融組合地方大會第二日は引續き八日午前十時から公會堂で開會、聯合會本部提出の二案及各道支部提出の廿六案件に對する審議の經過につき山根理事の詳細な報告があつて七件を修正八件は保留つきで何れも可決し三件は保留四件を撤回して議事を終り引續き國境問題の權威者安東取引所理事長橋爪氏の『東邊道を中心とする經濟的動向』と題する興味深き講演があり同氏は日滿兩國の經濟關係から見る經濟ブロックを說明し拍手をうけて降壇した、午後一時から利川組合理事伊藤國雄氏の講演をはじめとして全北、慶南、平南、平北、咸南各道代表の講演があり午後四時松本平北支部長の挨拶によつて意義深き第三回全鮮金融組合地方大會の幕を閉ぢた

匪賊の喧嘩
金の分配で 同士を射殺

【咸興】五日午前十一時頃對岸十四道溝古城子（甲山郡對岸）の馬賊張思用の部下と稱する賊六名が休憩中金錢分配の爭論激化し遂に屋外に走り出た二名が發砲したので屋內の四名もこれに應戰遂に屋外の二名を射殺、死體はその儘遺棄して奧地に引揚げた、同方面には依然匪團の來往頻繁で對岸山道駐留中の自衛團の一部は十日朝その行動を追跡出動した（八日惠山鎭發）

安東圖書館曝書

【安東縣】安東圖書館では來る十日から十五日まで五日間を曝書期間として臨時休館すると

大會出席者
安東を視察

大會終了と共に參會者三百餘名は松本平北支部長の案內で支那專用ジャンク百餘艘を連ねて八日午後六時から

元山憲兵隊
ご婦人連が 射擊の練習

【元山】憲兵分隊では分隊員の夫人連も加はつて麥も銃執り勇ましい稽古を七日午前八時から松濤園射擊場で拳銃と騎兵銃の實彈射擊を行つたが成績は非常に良好であつた

田中新署長
淸津に着任

【淸津】新任淸津警察署長田中傳次郎氏は八日午後一時着任したが出迎への記者團に對し左の如く語る
『初任地惠山鎭署の任期は極く短期間だつたが警察方面の事柄が多い場所だけに三年分も苦しんで來た譯です、當方面はこれから急速的に發展するといふ事ですから』

咸南鰯漁の 帆船の流網
硬化油不足のため
道外出願をも許可

【咸興】咸南の鰯漁業は八月末現在で昨年十七萬樽を超えたに對し今年は十二萬樽に過ぎず硬化工場で消費する硬化油原料さへ不足を訴へられてゐるが、一面道當局の方針としては從來帆船の流網漁業出願あり從來は原則として道外者には不許可の方針を持して來たが同地の工場の窮狀に鑑み硬化油原料の窮乏を補ふため特にこれを許可することになつた

阿片密賣者
怪死體の主

【咸興】京城長谷川町支那人所經營の怪死體は本町署の依賴による調査の結果、右は山男名生れ咸興府黃金町一丁目無職孔載昊（二七）で昭和六年秋頃國境方面から流れ込み阿片密賣の常習者として內査中本年五月逃走し取調中止となり咸興署から指名犯人として手配中の者であつた

難◇…亞麻は豐作でも粟や燕麥は凶作、北鮮開拓の明朗の中に暗りがあり、まさに豐凶の二重放送
◇…山はまさに潤葉樹の黃金時代、お蔭で困る綠肥の生產、兩立しないところに三すくみの悲喜劇もあり
◇…赤い徽章なんと十一人、ズラリと首は飛んだが、飛んだ特產に晚見なき羨得ん
◇…また安東で總佔監督のクモの巢網、咸南の鯨案に怪我もあり、江中に怨る行方不明もあり共に自業自得
◇…吳寄せと血管網また內を出す、遊擊は五分々々、過怠を絶たないと龍に笑はれます

ルーベリ
効め速き りん病内服藥

内服數時間後に青き尿を出し尿道の淋菌に作用し放尿と共に排泄す因て「うみ」去り痛み速く消散す

特製リベールは現代治淋劑中効め最も速き新劑として內地は勿論諸海外諸國に到る迄大なる好評を博しつゝあり特製リベールを內服すれば生理的作用により直に腸粘膜より吸收され膀胱內に入つて強力殺菌性の尿と化し放尿時殺菌作用を行ひつゝ排出する効力を有す。由つて今迄長い間惱みし患者も服藥翌朝より自ら爽快なる氣分に一轉す。その藥効の說明は幾千萬言を費すよりも多くの服藥者の實話若くは數日間の試服に由つて事實を知られよ。

本劑の特徴は

一、服藥翌朝尿は藍色に變じ強きリベール臭を放つて排泄す同時に伴へ難き快感を覺え、數日後にはその喜び頂點に達す。
一、今迄尿道に繁殖しつゝあつた無數の淋毒菌はこの恐るべき藍色尿に由つて美事殺菌作用を行ひ速かに體外に放出してしまふ故に煩はしき又危險多き自家尿道洗滌の必要更になし
一、特製リベールの藥效を確實に知るには服藥前と服藥後の尿を採り專門家に希うて顯微鏡檢査を施されるのが最も早道で服藥後日を追うて黴菌が滅び行く現象を視る事が出來る。
一、婦人のりん病も男子と同樣效め速し。

洗滌の危險

淋病に惱まれた人は必ず一度は尿道洗滌をやりたがる。さうしてウンと後悔する。尿道洗滌の恐るべき弊害の實例二三を示せば
一、尿道より分泌する膿を逆に尿道の奧へ押込むため黴菌は睪丸を侵し忽ち睪丸炎を起して恐しく腫れ上り疼痛と發熱とで身動きもならぬ程の苦痛を感ず
二、患者の尿道は劇しくただれてゐるから錐で刺す樣に痛む。その上更に藥物を注入して一層の刺戟を與へる。それがため膿の排出が却つて以前より劇しくなり、甚だしきに至つては血尿を出す
三、ゴム管やスポイトを、ただれた尿道へ挿入し尿道の血管を破り出血せしむる等手療治の害却つて病氣を永引かす恐れあり。
四、藥物を強く尿道へ注入し黴菌諸共膀胱內へ押し込み、淋疾性膀胱炎、膀胱カタル等の餘病を惹き起すあり。
以上自家尿道洗滌は百害あつて効果の微弱なるものであるから最も注意を要す

藥價　五日分二圓　十三日分五圓　七日分三圓　廿七日分十圓
大阪市東區南久太郎町二丁目
發賣元 竹村製劑所　藥劑師 竹村幸次郎　振替大阪三六〇番
內地海外到る處の藥店にあり

不眠症い

自己破産の警報だ

頭痛 憂鬱 能率減退

それには必、不眠、便祕が伴ふ

神經衰弱ご不眠、便秘は互に因であり果である、これに對して單純な鎮痛藥、催眠藥、下劑を用ふることは意味をなさぬ。

健腦丸の綜合的効果

健腦丸は一劑にて鎮靜、鎮痛、緩下の諸作用を具備し頭痛逆上を治するは勿論、便通を快くし、自然の安眠を與へて、腦の疲勞を恢復し、憂鬱倦怠を去り、記憶力、理解力を增進して常に頭腦を明快＝健全ならしめ、殊に持藥とせば、恐るべき中風卒中をも豫防す。

適應症

頭痛、憂鬱
逆上、眩暈
便祕、耳鳴
不眠、ヒステリー

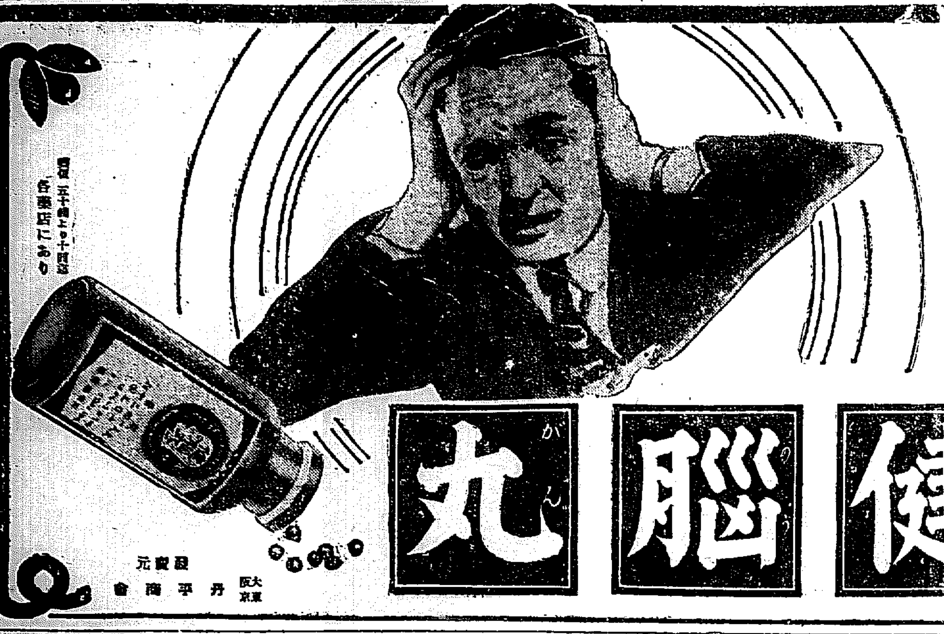

健腦丸

價 五十錢より十圓迄 各藥店にあり

發賣元 大阪東京 丹平商會

美味 滋養 味の素

既に定評あり
備へよ用ひよ
家庭に營業に
既に實用時代
さけよ省けよ
冗費を手間を

便利 經濟 味の素

宮內省御用達

味の素本舖 株式會社鈴木商店

(8—L)

米國を摑む黒い手

ギャングの支配下に脅ゆ

米大統領のお孫さん　ギャングに狙はる

大富豪ら續々と誘拐され　全警察の大警戒網も用をなさず

【ワシントン聯合】リンドバーク第二世がギャングの手に死を遂げて以來、ブルジョアの親達は恐怖に襲はれ戒心に努めてゐる、殊に最近ギャングが

大統領の お孫さんサラ・デラノ・ルーズヴェルト嬢を狙つてゐるといふ噂が立つた、その筋では俄然警戒を嚴にした、そして政府筋では苟くも一國の元首たる人物の身内に萬一のことがあつてはアメリカの恥を國外に晒らすものだ

お心配の大統領

として警官を派遣しルーズヴェルト氏一門、殊に小さい

お孫さん 達の身邊を守護しつゝある、尤も政府側ではまだ脅迫狀がルーズヴェルト家へ舞込んだワケではないと稱してゐる。この外この頃ワシントン市は白晝もギャングが横行し名士の誘拐されるもの續々である、金融界の大立物ジャコブ・ファクター氏は自動車で誘拐され

十萬圓の 身代金を取られた、ミネソタ州セント・ポールでは有名な外科醫師ドフード・エングベルグ博士は、すでにギャングの手で殺された一人の友人を外科手術で犯跡を晦ますやうに強要され、拒んだ爲め監禁の脅迫を受けた上多大な身代金をとられた

映畫のスター達も　愛兒ゆゑ瘠せる

ディトリッヒ、シヤラー、ロイド

【ハリウッド聯合】映畫王國にもスター連を餌食にする黒い魔の手が動きつゝある。ギャング團が賣れつ子の俳優達から捲上げる金は毎年數萬ドルに達するその筆頭は

映畫女王 マーリーヌ・ディトリッヒで用心棒を五人も雇ふべく餘儀なくされ、その金もなかなかではない、用心棒は晝間二人夜間二人その間の繋ぎ一人を置いて主にギャングの目的物となつてゐる八歲の女の子を護るのである、それでも續々として脅迫狀に見舞はれてゐる、またノーマ・シヤラーがホリウッドにゐた時も令息アーヴィング・テールバーグ君を保護するために用心棒を雇ひ、保姆の數を殖すなど莫大な出費ではなかつた

喜劇王の ハロルド・ロイドなども三人の子供を護るために邸宅の周圍に嚴重な鐵サクを圍らし用心棒兼任の庭丁數名を雇つてゐる。それからアン・ハーディングも數回脅迫を受け、幼い愛娘ジェーン・バンニスターを保護するための用心棒に屈強な運轉手を雇つて、邸は要塞の如く堅固だ

ディトリッヒ

ノーマ・シヤラー

ハロルド・ロイド

地球上最大の果報　金床に据る京城

敷石の下にウナル大金脈　惜しや採掘禁制

諸君は知つてるであらうか—京城は金脈の上に建築されてゐるのだ、彼と彼の女がコツ／＼と踏んで步くペーブメントには金が聞き耳を立て『今のは女性だなこれは男性らしい』などといつてゐる。世界中どこを探しても、こんな所はあるまい。さすがは金士國の首府京城だ。冗談だらうなどといふのは聽だ。事實はこゝにある府内竹添町金鑛脈の住宅地に據へてゐる小平元本府技師宅の地下からまた遠藤町三丁目陽西校附近の俗稱小杉長屋の新築に際して井戸を掘つたら

金鑛が飛び 出したんだそれはかりぢやない、この世の地獄ともいふべき刑務所の裏、獨立門のところから鞍山にかけては三四鑛區もあつて、本府から調査に出かけたことがある。ところで鑛はまだつきない。西大門町驛舍附近に住む本府鑛山課の志賀技師宅の

庭石が金鑛 なのである代々住んだ人たちは一向氣がつかなかつたが本職だけに發見した。府米岡技師は氣をよくして手袋で困るとこぼしながら決して秘密しない。友人でもやつてくるとそれを魚に一杯と來る。最後にひかへてゐるのは三越だ、あの地下室の際

金鑛を掘り あてたのである、京城は金床の上に息づいてゐることが判る。鑛山課でも府内の鑛脈調査を大體やつたが、これらは採掘寸前であつた。尤も市街地や風致區域は採掘の許可をしないから掘つて金にするわけにもゆかぬが、豪勢な話ぢやないか。なほ氣狂じみた話だが、嘗て

黄金町から 櫻井町にかけて、金鑛探掘の出願をしたものがある。これはいふまでもなく眠らされた

碧蹄館記念碑　除幕と總督の告辭

お國の便り

▲△▲△

新町で三萬坪もの埋立工事が中止となつたので、工事者の長澤組から高梨町長に出來形補償をしろと要求、町では、中止したのだから出さない、と主張、そこで法廷のお裁きを待つ(廣島)

▲△▲△

十日市町の一少女『道をつくる石ころ一つの代に……』といつてお金を寄附、片岡町長さん感心(廣島)

▲△▲△

第二師範を逃されさうなので、市來町民はやつきとなつて町民大會を開いて存置運動、さてどうなる事やら(鹿兒島)

▲△▲△

鹿兒島市に飛行場をつくりたいと、期成同盟會が、やつきもつさの最中(鹿兒島)

▲△▲△

熊本と宮崎ではカフェーの女給は鑑札みたいに検黴を受けねばならぬ、鹿兒島縣にも實施されさうだといふので、女給さんたちびつくり、額をかき合はせて

▲△▲△

兒湯郡川南村生れ、高千穂酪町青物屋さん、宇宙宮釋提(三〇)なかく立派な名前だが身持ちが悪い、一人の妹も質つてお酒かへもう一人の妹も賣らうとして保安にちよつと來い(宮崎)

▲△▲△

第六師團は、師團から凱旋に決定、宮崎縣下十八日師團演習(宮崎)

▲△▲△

久留米の歴史局田警察所長萩野とい ふ人、小菅總督に六十三人から ワイロをとつて御用、はて秋は淋しい(福岡)

▲△▲△

島栖の選挙を繞つた怪漢の一人三養基郡基里村生れ井上貞太郎(二二)が捕まつた、また一本でも一人仲間が捕まる(佐賀)

▲△▲△

八代の鴨政一丸にんに、ベンキ屋さんの文數村の徳永總次君(二)と遂げられぬ戀ひを死に求めて殺はれた(熊本)

▲△▲△

別府の東山地獄にワニを飼育しようと、一匹五千圓の賣主として、例の物好き男海原鶴八さんらが計畫、地獄の東の興になればよいが(大分)

前人未踏の　新大洞窟を發く

(下)

五十人も　ならばれる大入口

鍾乳洞は石灰岩のある地層にはどこにも見られる、黄海道および平安南道には石灰岩地帶おほく、從つてカルスト地形や大小鍾乳洞は各所に見られる、内地にあるもので有名なのは、武藏の日原洞、埼玉の大蓮洞、愛媛の小屋村洞、大分の風連洞などがある

—◇—

とくに世界的に有名なのは、山口縣美禰郡秋吉村の秋芳洞である、その鍾洞の長さは二キロメートル、洞の最大幅は九十メートル、最大高は四十メートルもある、さらに昭和四年、平北道楚山郡龍山面に發見された蝙蝠窟は世界的なもので鍾洞の長さ一・五キロ、最大幅百五十メートル、最大高六十メートルを示してゐる、世界的に有名なものとしては、アメリカ合衆國カリフォルニア州にあるマンモス洞で、鍾洞の長さ實に十六キロメートル(約四里)洞の最大幅九十メートル、最大高五十三メートルである、また、イタリーのポータトミア洞も有名である

—◇—

本社主催による今回の探檢目標たる花洞窟は、その入口において五十人横隊で入り得るといふ大きなものである、鍾乳洞は入口が小さく、中に大きな窪洞があるのが普通であるが、この法則に從へば、花洞窟は如何に大きなものであるか、だから今回の探檢によつて世界一の大鍾乳洞が平南の一角に俄然現出するかも知れないわけである

探檢隊は、けふ十日、いよく前人未踏のこの洞窟に入る、深く進むに從ひ、そこには、寸先、どんな危險、どんな濃霧に遭遇しないともかぎらぬ、ロープ、ガンヂキ、ガス燈、防寒具、食糧、測量器その他あらゆる探檢武器を備へてけふいよく探檢は決行されるのである

痔痛に！ペルメル

洞窟の怪を探る本社隊

平安の花洞に向け　一行昨夜出發す

吾が社主催平南花洞大鍾乳洞前人未踏の大洞窟探檢隊の一行は豫定の如く九日午後十時廿分京城驛發大田地質部長、河野鑛床部長、太田記者その他社外參加者一行十餘名は勇ましく旅裝して蹶然その他知友多數の盛大な見送りを受けて出發した

國防自動車　六台獻納

【東京電話】堀内文次郎中將を會長として昨年八月一日獻納式を舉げた國防自動車獻納會は九日午前十時より靖國神社境内にて賀茂宮司祭主となり會員、在郷軍人會其の他各團體代表者多數參列の下に開會、最後の奉仕をなした、愛國號護號二輛、同朝鮮號二輛、同忠誠號四輛の獻納式を行ひ、續いて同會の解散式を擧行した

青空の下、歴史の地に　すつくと立つ石碑

總督はじめ二百餘名列席して　碧蹄館の記念碑除幕

今を去る三百餘年前、文祿の役の名もしのばる古戰場碧蹄館の碧蹄館、幾多の生靈地下に眠るこの土地に往時の

感激 の波動を遠き將來に呼びかけるために設けられた碧蹄館戰蹟記念碑の除幕式並に追悼會は碧空の空の下、朝鮮特有のすがすがしき新秋の氣に包まれて宇垣總督、川島軍司令官(代理大串軍參謀)牛島内務局長、井上京畿道知事、梅崎二十師團長(代理佐伯師團參謀長)時實本社長を初め各方面の知

名士 約二百餘名の參列を得て九日午後二時から盛大に行はれた、午後二時煙竹を合圖に戰死者追悼の式祭開始の挨拶あり、戰死者遺族の毛利元昭男爵の二令嬢によつて幕がひきおろさるれば碧蹄館戰蹟記念碑の文字も新らしく、さつと參會者の眼前に描き出されて會場内に更に強き感動を投げたそれより同碑建設會長松本京畿道知事の式辭、雅本府技師の工事報告

宇垣 總督告辭、川島軍司令官、井上府尹等の祝辭、緒方山口縣知事を初めとして各方面から寄せられた祝電の披露あり除幕式を終つて祭典に移る、雅樂が奏で る莊嚴な祭音色が遠く高く、澄める碧空を新たにする以外には場内寂として聲なく嚴粛なる氣に滿たされる第三の振鈴がなる午後三時半、朝鮮軍參謀長谷川中佐の碧蹄館の戰蹟の靈下に約一時間餘の講演あり終了後供物撤去で祝宴に移りそれより

附近 住民有志三百餘名の豐年踊りの餘興あつて午後五時いとも有意義にこの式典に祝福祭を終へた

ハゼ釣大會

日時	九月十七日(第三日曜日)
往き	午前六時廿五分京城驛發
歸り	午後六時十五分仁川驛發
區域	永宗島、栗島、猫島
會費	武圓(汽車賃、弁當、仲間、但し釣道具と辨當は自辨)
人員	百人限り
締切	十五日限り
賞品	個人賞として一等より三十等まで
申込所	南大門通鋼久商店、花園町花園商店、明治町秋岡商店、永樂町吉崎商會

(幼兒五人乘り)

主催　京城日報社

飾窓展覽會

京畿道公立商業學校では飾窓模型展覽會を十一日から十三日まで本町一丁目明治製菓ホールで開く、素晴らしい良い出來でこの中から更に選んで福岡の競技大會に出品するさうだ

本社見學

祖山御成病院の看護婦(?)一等東醫正外十八氏九日本社見學

卅三尺の高塔

碧蹄館記念碑は全部花崗岩で高さ卅八尺五寸基段四十尺、塔身卅三尺三寸で四月五日に起工し七月十五日に竣工、花崗岩は京城府からの寄附で調査つたのは京城美術品製作所、工費は道路とも合せて五千十百卅圓、内京畿道々地方費より一千圓の補助あり、他は官民各方面からの寄附、因に碧蹄館戰蹟記念碑建設會は昭和六年六月生まれたが同年秋の日支事變のため中止今年春再起したものである

京城實業野球リーグ　府廳先づ勝つ

第一日は遞信に不利

京城實業野球秋のリーグは九日から開幕、午後一時半五十分まづ吾の優勝旗返還をトップに遞手、同部長(殖銀)の挨拶あつて午後三時の入場式あり優勝杯の返還伊賀部長、有賀殖銀頭取の始球式により遞信對府廳の戰頭戰の火蓋を切る遞信先攻審判(球)永田(壘)安田大根三氏

遞信(先)	004000000	4
府廳	00501000A	6

◇一回 遞信一田代遊飛、島宮光武共に三振に討ちとらる▲(府廳)伊藤二遊安打に出で岩瀬のバントで進壘したが佐田三壘に打上げ關三振

◇二回(遞信)黒田中前に安打したが盛の二個に封殺さる、高田右翼右に二壘打し、盛は一氣に三壘に勝つたが田坂、捕邪飛松井一邪飛を忍して忍し▲(府廳)柴田三邪飛關遊飛、吳一邪飛

◇三回(遞信)佐武四球、盛、田代も四球を選びダブルスチールに佐武還り、島宮の三個ハンブルに乘じ光武の一壘左を抜く二壘打に田代も生還更に黒田右前安打を放ち島宮、光武得點高田も右前安打して黒田三進し一鍋、柴田と交代—となつた田坂四球に續いて一死滿壘が松井右飛佐武の遊個は田攻を二壘に封殺す▲(府廳)一死後大吹四球に出で伊藤の左前安打に進壘、岩瀬の二遊安打を右翼手三壘に暴投し矢吹伊藤迎り續いて佐田の越安打關の一擊越安打柴田の投手足下を抜く安打と安打を集中して岩瀬、佐山、關生還一舉五點を舉げて一點勝越し島鍋の二飛吳の三個に止む

◇四回(遞信)一死後島宮四球に出で捕逸に二進、島宮光武共に四球で滿壘となる、盛の遊個に島宮ホームに封ぜられ、高田の遊個は盛を二壘に封じ、府廳辛くもピンチを脱す▲(府廳)内野中飛、落球に生き、手ハンブルする間に一氣に三進し、伊藤の投個でホームを強襲したが惜しくも刺さる、岩瀬三振

◇五回(遞信)三者凡退▲(府廳)一死後關二—二後の外角を通る直球を一擊すれば球は右翼線から欄に悠々伸び遂にホームラン

◇六回(遞信)一死後出代投手頭上をバウンドする安打に出たが二盜ならず光武右飛▲(府廳)吳、内藤共に左翼に大きく打ち上げ、矢吹三遊間を抜いて出たが伊藤捕邪飛

◇七回 遞信、黒田四球に出で一死後高田の三個で二壘に封殺さる、田島四球を選んで續いたが松井PH稻垣遊個を生し田島を二壘に封ず▲(府廳)岩瀬、佐田共に中堅に打ち上げて攻撃中されたが、二死後關左前安打に出たが柴田の右中間安打性の飛球を光武よく横走飛びついてシングルで收む、光武の美技續出

◇八回(遞信)一死後田代四球に出で投手牽制球を一壘に暴投一氣に三壘を與へ島宮二個後光武四球に續き二盜チャンスとなつたが黒田中飛に落し▲(府廳)凡退

◇九回(遞信)盛PH矢野二個高田左飛田島PH北村遊個に落しく六A對四で府廳勝つ閉戰五時廿五分

(府廳　遞信 打撃成績表)

立教勝つ

對法政戰

【東京電話】東京野球聯盟リーグ戰は愈よ九日午前九時より法立一回戰、法政先攻にて試合開始結局五A對四にて立教勝

法(先)	000002101	4
立	10030100A	5

大學野球リーグ

慶應大勝

對帝大戰

帝慶二回戰は明治神宮で九日午後二時三十八分審判伊丹(球)片田、島、鈴村、(壘)の四氏帝大先攻で開始、結局十九A對一にて慶應大勝す、閉戰四時三十八分

慶	61230115A	19
帝	000010000	1

スリ團　御用となる

京城新堂里、白仁煥(二)が團長となり他四名のスリ團をつくつて百貨店や市場夜店の人混みでリレー式スリを働いてゐたが、八日午後鍾路三丁目で現場を押へられた彼等の餘罪は數十回に上つてゐる

軍人の遺族　住所を知らせ

滿洲事變記念日たる九月十八日も間近に迫つた、この事變による名譽の戰傷病軍人軍屬ならびにその遺家族に對する國民の感謝の念は非常時の折から一層深いものがあり、憲兵分隊および軍司令部ではそれらの人々の所在を調査中であるが、當局ではその完全を期するため、これら傷病軍人やその遺家族はハガキで住所氏名を憲兵分隊に通知することを望んでゐる

郷軍の海軍部

帝國在郷軍人會規約改正により京城聯合分會では目下の時局に鑑み海軍部を設置してその目的に邁進することゝなり、來る九月十七日午後二時朝鮮神宮前で發會式を擧行することゝなつた、事務所は佐城壹町四ノ三小島方にあると

淋病

プラオンギン　ケンゴール

治療と性病豫防に絶對權威

本劑は、前東京吉原遊廓吉原病院長として十數年在任せられたる佐藤篤先生が多年の實驗と學理に基き最も合理的なる局所劑として完成發表せられたるものにて、多數專門家の臨床實驗によれば、淋疾治療劑としての最も重要點たる深達殺菌、消炎三作用の最適的なるにして、治助損間を極端に短縮し得たる點は、絶對に他劑の追隨を許さゞる處とす。而も殺菌力頗る強烈にして〇、五乃至〇、八瓦(尿道粘膜に塗布する程度)の極少量にて、使用一回每にその効果驚くほどグン／＼顯はれ、洗滌挿入藥等の如く藥液と共に淋菌を後部に送入する憂なく從つて攝護腺炎副睾丸炎等を併發する如き怖れは絶對になく、反つて之等を豫防し得る作用は最も本劑の賞讃を博せる處なり。

尚ほ本劑は花柳病豫防として使用するも、前記の如く殺菌力強烈にして事後數時間後の使用と雖も其の作用は絶對效能を期し得るものなり。

權威ある博士が淋疾患者の是非心得て置く可き自宅療法について必要な知識、日常の手當、變症等を親切に書かれた「淋疾と其の治療」と云ふ良書。及文獻其他患者の爲めになる本を今回に限り無代進呈しますから至急ハガキにて直接發賣元へ御申込み下さい。

—定價—
二〇瓦入(約十四日分)三円五十錢
五〇瓦入(約三十日分)七円
八〇瓦入(約五十日分)十円
(誠布用瓷製器具付、但婦人用にはカプセルを添付す)

東京市芝區三田通新町　電話三田一六二〇
日東藥化學研究所
全國有名藥店に販賣す

台灣巡査　本年度最後の全國的採用決定本部に郵券二十錢封入して申込めば試驗期日、受驗手續等詳細規則送る　東京市世田谷區一〇九八　本部

京城　金　地金銀　分析　賣買　合資會社杉山商會

高價買入　京城明治町　合資會社 杉山商會　電話本局七四番

東京自動車學校　官許營業無料學校試驗一　職長校外科目　東京府蒲田町

來る九月十一日は定期休業仕候
昭和八年九月
南大門通　丁子屋
鍾路通　和信商會
本町　三越
本町　三中井吳服店
本町　平田百貨店

鮮內唯一．冷藏園酒
絶對防腐劑なし　衛生無害　特撰逸品

防腐劑なし鮮鶴壜詰發賣

▽酒の腐敗を防ぐために藥品が使はれてあります時に頭が痛くなるとか、二日醉ひするのは其爲めだとも云はれて居ります。
▽品質第一をモツトーにしてゐる弊社は絶對防腐劑なし、衛生無害、全鮮唯一、冷藏園ひの鮮鶴壜詰を發賣致しました。
▽衛生を重んせらる、各位に本品を御愛用下さる事によつて、其健康を保持せらるべし。最寄にて御買上げを乞ふ。
(カットは其壜詰の貼標紙)
釀造元　増田屋商店　仁川・京城

日本米國佛國特許健康回復器 野一色イー治療機　京城新町四三一　東京本社直營販賣所

京日案内

パン　菓子製造卸小賣　十年來の老舗　京城府永樂町二丁目　電本三三五五

撞球　撮設撞球(?)御安心の方は左記へ御來談を乞ふ　明治町二ノ七八

高價　買入各店商品券と京城府大和町一ノ三五　電本一五〇六番

店員　數名を望む　京城明治町一ノ五九

醫書　一般醫學書及　京城本町二ノ三〇　金子書店

家族　的に御面接致します　長谷川町六九

獵銃　御入用の方は左記へ　本町五丁目　電本二六七四

恩給　取引證書手數料五分以下　京城黄金町二丁目一三七

十六　ミリ活動寫眞機械　京城府明治町一　電本二〇一八

電話　京城府一二八　南大門路

恩給　京城府古市町三五番地

賣地　京城府三坂通　電本三三八八

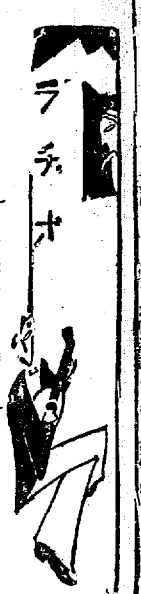

JODK

けふの番組

十日十日(日曜)

第一放送

正午 時報 今日のプログラム發表

午後〇時五分 氣象通報

午前一一時五〇分(東) 野球試合實況 六大學秋季野球リーグ戰＝明治神宮外苑球場より中繼＝

同〇時三〇分 ニュース

同二時四五分 野球試合實況(第二放送) 京城實業秋季野球リーグ戰＝京城グラウンドより中繼＝

(六大學野球リーグなき場合は第一放送に依り午後一時より放送開始)

同六時〇分 お話 恩を忘れた客 錦織貞夫

同六時二五分 講演 滿蒙經濟視察 京城商工會議所議員 關根金作

同七時〇分 ニュース 天氣豫報

同七時三〇分(東) 舞臺劇＝新歌舞伎座より中繼＝お染久松 ちよいのせ 場景 油店の場

『配役』

山家屋清兵衛 坂東しうか
油屋多三郎 市川染五郎
松坂屋源右衛門 市川段四郎
番頭善六 片岡我當
丁稚久松 中村もしほ
道具屋利兵衛 尾上榮助
丁稚三太郎 河原崎權十
京村屋いと 坂東彌之助
下女おりん 市川左江
同おまつ 片岡我若
後家お常 市川松蔦
娘お染 片岡ひとし
鳴物連中 杵屋榮藏社中

同八時五五分(東) 舞臺劇＝明治座より中繼＝婦系圖 泉鏡花原作 場景 湯島境内の場

『配役』

早瀬主税 [illegible]
同 お蔦 [illegible]
お蔦 花柳章太郎
主税 梅島昇
與吉 伊志井寛
淨瑠璃 清元志都枝 三味線 清元たか 清元連中

同九時三〇分(東) 時報 ニュース、氣象通報 翌日のプログラム發表

第二放送

午後〇時五分 朝鮮祭香溫習會 [illegible] ▲同六時〇分 [illegible]

あすのき、物

九月十一日(月曜)

午後〇時五分 新講談 親なればこそ 鶴原夢郎

同一時〇分 家庭講座 子女の家庭教育に就て 相川初一

同六時〇分 ハーモニカ四重奏 京城プリユーペルリード・クワルテット

同六時二〇分(東) コドモの新聞 岡居五十二

同七時三〇分(東) 產業ニュース

同八時〇分 箏 御代の光 關根濱桐

同八時二〇分(大) 浪花節 智者の一失 京山麗一

同九時〇分(東) 常磐津 花籠臺設の猿曳(うつぼ) 淨瑠璃 常磐津政太夫

東海主日學校▲同六時二五分修養講話 中仁植▲同七時三〇分ピアノ・ソロ・デオン奎長旗▲同八時〇分俗謠 李貞恩▲同八時三〇分連續ラヂオドラマ▲同九時四五分講演 [illegible]

今夜は舞臺劇

今晩は二つの劇場から二つの芝居の舞臺を中繼放送いたします。一夜のうちに異つた二つの劇場の舞臺中繼をするのは今晩が最初です。新歌舞伎座の『ちよいのせ』と明治座の『婦系圖』の中の湯島境内の場面とです。前者は歌舞伎劇、後者は新派劇、何れも出演者は若手揃ひの一座です。『ちよいのせ』は、お染久松を題材としたものだが、『新版歌祭文』などとは違つて、面白く可笑しく取扱つたものです。『婦系圖』は泉鏡花氏の作品で、曾つての新派劇黄金時代に、伊井、喜多村などによつて舞臺へ上演されて好評を得たもので、新派劇の歴史を飾る代表的狂言の一つになつてゐてその中で最も評判になつてゐる湯島境内の場を放送します

午後七時三〇分 (東京＝新歌舞伎座より)

お染 久松 ちよいのせ 中村もしほ 尾岡ひとし

場景 油店の場

油屋の娘お染は嫌やな山家屋へ嫁入せねばならぬ日が近づいてきた。かねて想思の久松に會ひたくて四邊を愼ひながら忍ぶやうに出て來たを、下女のおりんは待兼ねて番頭善六から頼まれたといつて戀文をそつと手渡ししたが、お染は格子戸の方へ投げ捨て、久松が奧にゐたらこゝへ來てくれと言付ける、丁稚の久松は出て來るさうさう痴みまじりの嫌味を云ふがお染の話を聞いて若い同士は直に仲がなほり互に密語ふ。そこへお染の兄の多三郎が歸つてきた。多三郎は馴染を重ねたお糸と云ふ女が此家へ出入する松坂屋源右衛門と姦を隱してしまつた。丁度そのお糸が駈けつけて來た。多三郎は口惜し紛れに屈紙にしたが女の口から源右衛門のために保所の路拂の二階へ擲り上られてゐたのをやつとの思ひで拔けて出て來たと聞いて、多三郎は初めて源右衛門の悪計を知つた、山家屋清兵衛が姿へ來る繼の吟味に一同は慌てたが、久松の機轉でお糸は店の戸棚へ隱れ、後家のお常に出迎へられて挨拶半ばに、多三郎の生證人は内に居るかと、松坂屋源右衛門がツカツカと店に上がり込む、お常は悶着てならぬと、仔細を尋ねれば源右衛門はお糸が田舍の客に受け出され連れて行かれるといふので友達の誼みで自分が持ち合せてゐた定紋の色紙を渡し、それを質にいれ女郎の身受の金をこしらへ、多三郎の命を助けたと恩に着せる。お常は清兵衛の手前もあり、三百兩拵すれば宜いと其償を決心して色紙の箱を出させて源右衛門に返した。多三郎は源右衛門の仕業に掛まりかね、其折貸した百兩の返濟を求めると言葉を左右するので、借用證文を出して見せ樣とするといつの間にか其證文は白紙になつてゐる始終の樣子を注視してゐた清兵衛は此時借た金を借ぬと云ひ張るが烏賊の墨汁で字を書けば半月經ぬうちに元の白紙となるのを惡用した此閣の證文、その證據には此をあぶれば生臭い匂ひがすると、善六、源右衛門の惡事をあばき、道具屋利兵衛を呼入れてそれを證人に多三郎が借りたと云ふ色紙が源右衛門手から渡りに出たは善六が盗み出し源右衛門に渡したものと判つたので逃げ出す二人を打擲ゐた、二人は其の腹癒に嫁になるべきお染には久松といふ間男があると言ひ立て、色紙の箱より出た證據、『お染久松戀の白絞』を源右衛門の口三味線にて善六はお染久松の情事の醜聞を語る、清兵衛は此間い大阪に、お染と云ふ名も久松と云ふ名もいくらもある、こんな醜聞が何百冊出やうとこの清兵衛の男がすたるといふ訳もあるまいと取合ない、善六は何か證據と思案にくれて居たが、ハッと思ひ出しさつき與で拾つたと云ふ染樣參る。久松よりの手紙を清兵衛初め皆に見せて歩く。久松は吃驚して善六の手から取戻さうとする清兵衛は證據の文といつて讀んだらどうだと受取つて來た時拾つた善六の附文と摺り替へて聲高に讀始める善六始めは頗る得意にいて居たが、自分の書いた附文と氣付くと大慌てに止めさせ樣としたが終り迄讀れた上、さんざん恥かしめられた末、十の年に若て來た目見得の給と寄せ替られて長の暇となつて了つた。お常は清兵衛の手前お染には何も云はず、多三郎を勘當し、久松は藏の中へいれ外から錠をかけて置くと、それぞれ始末をつけることになりました

ルーター四百五十年祭

【アイスレーベン＝ドイツ發聯合】不可解な迄にその絶對的な權威を振り廻した羅馬法王の支配した歐洲の中世時代に、敢然神の福音の根本的改革の大旆を掲げて破門、宗教裁判の脅威を退けあくまで人間的キリスト教の樹立に獻身し遂に今日の新教の基礎を作り上げたマルテン・ルーターの生誕四百五十年祭がその郷里アイスレーベンに於て盛々な催し物等最も盛大に行はれた(寫眞はナチス突撃隊と握手するその日の呼びもの中世の騎士)

コドモ・ノ・ジカン

「お一は一な一し」 午後六時〇分

恩を忘れた客

錦織貞夫

むかしマゼルドン王アイリツポの家來の中に一人の傭勇士がありました。王樣は傭勇士を太當の勇士と思はれとなりのお國に王樣の手紙をとゞける様、大切な用事をお云ひつけになりました。ところが航海の途中大あらしにあひ船がこはれてしまひましたが、傭勇士一人だけが海岸に打ち上げられそこのお百姓に助けられました。傭勇士が御殿に歸り自分一人だけが僅に泳ぎつき助かつたと申上げたので、王樣はその勇氣をおほめになりごほうびを下出ろと云はれたので、傭勇士は自分を助けて臭れたお百姓の持つてゐる畑を所望致しました。望み通り畑をもらひましたが、お百姓は傭勇士の態度をいかり王樣に自分が助けてやつたことをすつかり申上げました。王樣はたいそう腹を立てられ傭勇士のひたひに『恩を忘れた客』といふやき印を押し、見せしめのため國中に乘せて市中をひきまはされたといふことです

午後八時五五分 (東京＝明治座より)

婦系圖

花柳章太郎 梅島昇 外

場景 湯島境内の場

早瀬主税は以前巾の力と呼ぶ掏摸だつた、それがフトした事から酒井俊蔵先生に拾はれ先生の厩を受けてどうやらひとかどの獨逸語學者になれたのです。早瀬もこの先生の大恩は片時も忘れたことはなく、實際彼の身にとつて、酒井先生は唯一の光明ともいふべき方なのです。その恩先生から藝人お蔦の事を詰られ、師匠のおれと別れるか、お前の女と別れるか早瀬、どつちの盃にして受取るんだ、と盃をさしつけられた時も彼づなを恩ちきり、先生、女を捨てます……(ト盃をほして)膝久しくお盃を、と、はつきり云ひきるのです。そして先生に一度お誓ひした上からは一生お蔦に會ふまいと決心します。戀を捨てる寂の苦しさはさることですが、それよりもまして彼の頭の中には先生の恩誼と云ふ事が深く刻みこまれてゐるのです

こゝは湯島境内です。へ谷えふる雪の寒さに降る雨も寂れていつしか雪となり……近所の色街を流すのか、新内の聲が聞えて來ます。ト、お蔦と早瀬が姿を見せます。早瀬は先生に約束した以上、お蔦と別れねばならないのですが、何も知らないお蔦が、珍しくも二人連れ立つてのそゞろ歩きに浮々としてゐる樣を見ては、どうしても云ひ出しかねるのでした。早瀬は悶へに悶へるのですが、お蔦には早瀬がさうして沈んでゐるのも、スリの手傳ひをした事が新聞に出て、役所の方も不首尾になつた、其事を案じてゐるとのみ思はれるのでした。そして優しく慰めるのですが、早瀬の惱みの種はもつと他にあつて、もつともつと深く大きいのです。早瀬は遂に心を鬼として總てをお蔦に打ち明けました。お蔦の悲嘆……それはもとよりの事ですが、眞實早瀬を愛してゐるお蔦には、早瀬の心中がよく分るのでした。やがてお蔦は藝人の意地のため、男らしくもこれを承諾します。そして二人は是を最後にと互に手を取り合つて、今夜限りの我家へと歸るのです

△花柳章太郎 喜多村緑郎の門より出で、若手の女形、新派劇界に最も努力した人

△梅島昇 所謂二枚目を得意としてゐる

講演

午後六時二五分

滿蒙經濟視察

京城商工會議所議員 關根金作

私は昨年三月京城商工會議所議員として親しく滿蒙の新天地を實地に調査研究致しましたが、本年八月又會議所よりの命によつて、再び滿蒙經濟調査の爲出張各地を視察して參りましたので、今夕は其の節の感想の一端を申上げて御參考に供へ度いと存じます。期間と今回との間、僅に一年有餘でありましたが、何處の都市を見ましても、新政府の嚴則たる意氣に燃え、我國權の擴張と日滿融合を遂げつゝあるの有見て、欣快の情に堪へなかつたのであります。殊に撫順、奉天、新京、大連、ハルビン等何れも新國家興隆の意氣に燃えて、想像以上の發展を遂げつゝありますので、此點も私の感じた點を充分御話申上げたいと存じます

新しき故か貴きに非ず

よく効くを以て貴しとす

價高き故に貴きに非ず

皮膚チャージ

効め早きを以て貴しとす

適應症 水むし、たむし、はたけ、ふズカユキ皮膚病、いんきん、かゆがり、あせも、たゞれ、くさ、ニキビ、吹出物、しつ、ヒゲ剃後、顔のあれ

外用藥は内服藥と異り効力の良否は誰人にも眼前に現れ來る ◎水虫、たむしの如き治せしか治せざるか一目瞭然たるなり、いんきん、たゞれ、あせも、ニキビ、吹出物、ムズカユキ皮膚病、全身的皮膚病にも一番早くよく効き、汚れず、染れず、痛まず

氣分清爽心持ちよく滲透療法の威力を發揮する皮膚チャージを論より證據一びん御試めしを！

各地有名藥店で取次ます

正價 [illegible](全身用徳用五圓)

東京市神田區花房町二番地 護身製劑本舗 株式會社 山崎帝國堂 振替東京一四六七番 電話下谷 一三〇六 〇四五 〇二三

●島の娘も 街の娘も ノーシンでいい頭●

石鹼臭の無い高級洗石鹼

ミツワ マルセル石鹸

毛織 毛絲 絹 レイヨン 麻等 上物薄地物のお洗濯に 又 お勝手流し元用 其他に

極少量で頗る清潔に成り 冷水でもよく洗へて 石鹸分を殘さず 濯ぎは樂なり 素地を損めず 縮めず 又臭氣を後發する憂ひがありません

併も經濟徳用で 値段は又普通の洗濯石鹸程度です

ミツワ化學研究所及び日夜科學的研究に勞らるゝ主要なる技術家諸氏 理學博士 小平勤氏 藥學士 [illegible] 農學士 河村正勝氏 工學博士 三浦次耶氏 工學士 野中正大氏

◎ミツワ石鹸本舗 丸見屋商店 東京・兩國(日本橋區米澤町)

定價 一箇 金十二錢

賣捌 藥店・化粧品店・小間物店 文具店・染料店・罐詰食料品店・雜貨店・百貨店・其他 最寄に無き時は本舗より直送(送料不要、郵券代用三割增) 下さい。東京市内は早速配達

下記有名百貨店でも各々之を特撰品として大販賣致して居ります 東京。ほてい屋・高島屋・松屋 松坂屋・三越・白木屋(大阪)等

總べて糊つけは 洗濯用 ミツワ糊 定價 一袋 金十錢 品質は優秀第一で 容量は實に幾層倍

化學研究所發行「合理的な洗濯の仕方」御申越次第進呈

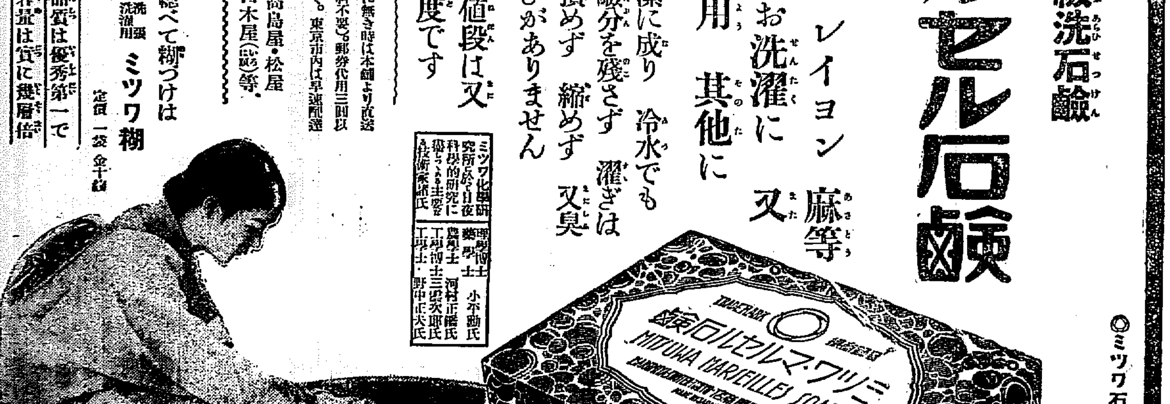

演藝案内

喜樂館 東亞キネマ提供 八日より上映 大衆料金十錢 ファンの切望黙しられ再び見ゆる 寶塚キネマ提供超特作 原作 佐藤紅緑 監督 後藤岱山 撮影 玉井正夫 同 同 岩崎雅秀 同 遠來明 忠臣藏 總映大會 元祿の快舉に取材せし快容忠臣藏 月形龍之介 阪東好太郎 中山介二郎 毛利峰子 … 共演 士道の華と謳はれ義士として今尚その名高き大忠臣！元祿の壯擧は、取材し之を快容に改めたる、壯烈悲壯の映畫！ 炎々として放つ義憤の刃！血と涙で綴られ行く全三十ヶの大俠卷！その義憤の頁を繰り展ろげて見やう……？ ワーナーブラザース特作喜劇 ロイ・デル・ルース氏監督 ジョー・イ・ブラウン主演 ウイリアム・デマレスト共演 成金爆笑記

京城演藝館 新潮座公演 若手揃大一座 竹田敏彦氏作 人生案内 品山耕郎氏作 社會劇 說教ギャング 鈴木泉三郎氏作 社會劇 ラシヤメンの父 大坪草二郎氏作 時代劇 旅草鞋の肌守 九月九日より三日間毎ノ六時開演 初お目見えの一夕御家族御揃で新潮座の熱と力の新演を御觀覽下さい 割引券は各商店にて發賣致して居ります御利用の程を

朝日座 九月九日より三日間限り 浪界の第一人者 レコードでおなじみの 篠田實 記の國屋文左衛門 不破の雪 小笠原騒動 安部川の血煙 紺屋高尾 安太平記 大衆的入場料 特等 八拾錢 一等 五拾錢 二等 三拾錢 小人 … 午後五時半開場 雨天も定刻に開演は勵行します

京龍館 八日封切 超特作大衆料金十錢 千惠藏映畫特作時代劇 河内山と直侍 監督 勝見正義 撮影 … 主要……配役 河内山宗俊 片岡千惠藏 … 寶塚特作現代劇 原作 八代梨江 監督 大江秀夫 撮影 … 熱血拳鬪王 水ヶ洋一 待望久しき京城人の熱誠映畫、肉彈的決戰火花を散らす大試合！ センチュリーコメディ 監督 アンソニー ストン氏 スピード娘無茶苦茶 世界第一のろくろく急行無類飛切り 大陸横斷與太列車

大正館 新興キネマ 七日封切 新シリーズ映畫戰の覇權を把握すべきホームラン映畫 全發聲日本版 キートンの決闘王 全八卷 …

中央館 七日封切 初登場 イ・ユーカル超特級全發聲映畫 [illegible] 大人三十錢 小人二十錢 … 銀界縱走 … 暴君ネロ … 振分小平 …

團成社 [illegible] 街の灯 ロンドンの妖盜 若き血に燃ゆる頃 銀界縱走 …

喜樂館 夜盜と青春 全八卷 結婚街道 全八卷 …

朝鮮汽船出帆廣告

仁川出帆 … 釜山出帆 … 木浦出帆 …

阿波共同汽船仁川出帆 … 利通號 長山丸 …

仁川出帆豫定 … 代理店 野口商會

釜山出帆 … 鮮航同盟會 仁川支部

仁川出帆 … 鎭南浦出帆 … 新義州・安東出帆 …